Why We Fight

A Third Reich Translation

National Socialist Order

Machine Translated by Google

Б з нем з

үш н күресу?

Жазған: Вермахттың
кадрлық кеңсес

Machine Translated by Google

National Socialist Order

Аударған: Wyald NSO

Machine Translated by Google

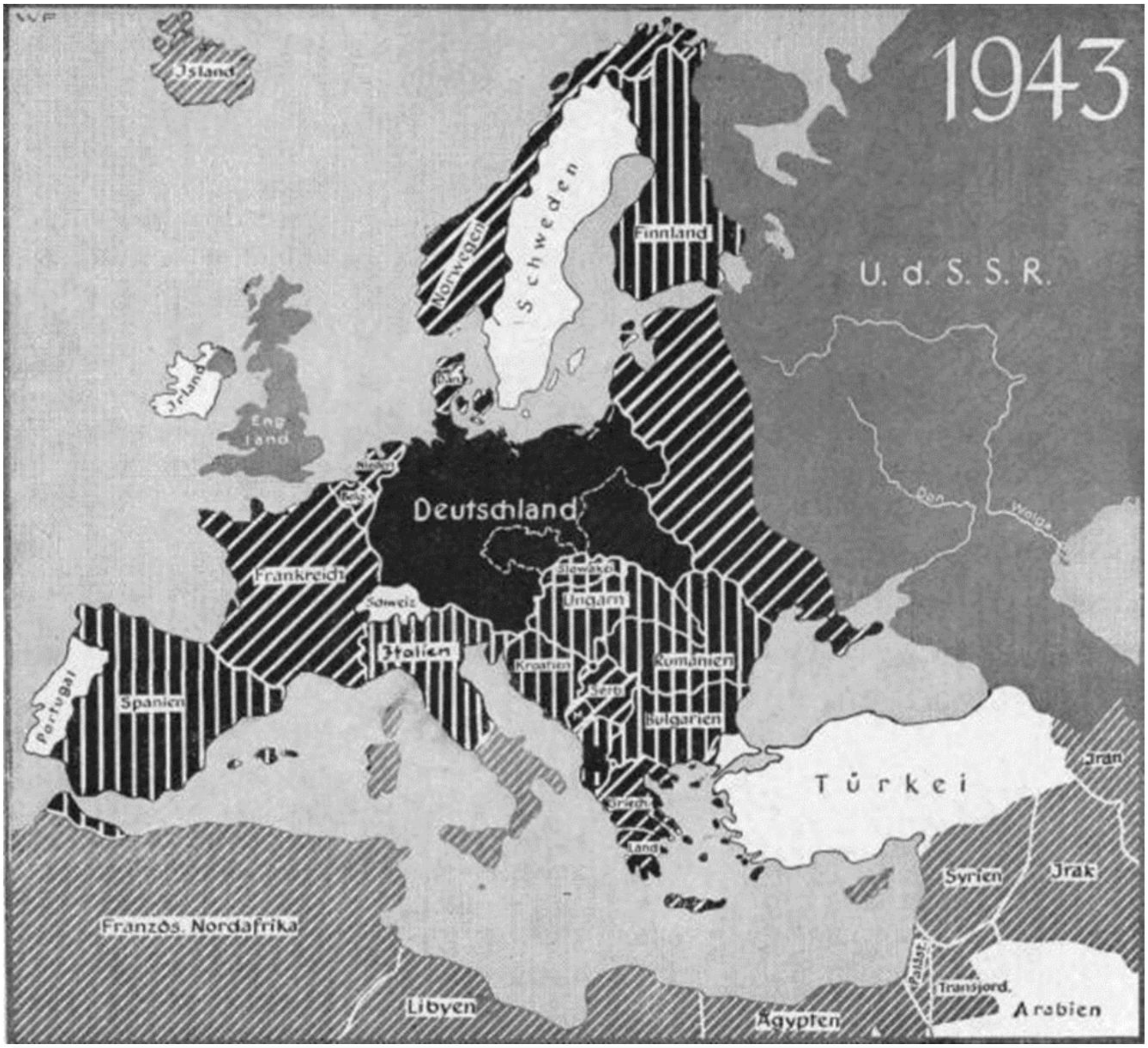

Еуропа мен әлемд құтқару үш н күрескен Рейх

Machine Translated by Google

Фюгерд ң бұйрығы:

Армияға т келей қолбасшылық етуд өз қолыма алуға байланысты мен нем с халқының тағдырының шешуш мәселелер н ң б р мемлекетт к басшылық пен офицерлер корпусы арасында әскери өм рд ң барлық салаларында ғана емес, сөзс з кел с мге келу екен н айттым. бәр нен бұрын идеологиялық тұрғыдан.

Бұл соғыс соншалықты ащы және аяусыз жүрг з луде, өйткен ол б р-б р не мүлдем қарама-қайшы ек дүниетаным арасындағы шешуш күрест б лд ред . Нем с халқы бүг нде өз н ң өм р сүру н ң, өм р сүру н ң және өм р сүру н ң бостандығы үш н күресуде ғарыш.

Соғыстың бес нш жылы б зд және жауларымызды әскери қаруланудың шыңында табады. Б рақ табысқа жетуд ң шешуш факторы әрқашан адам, солдат, күрескер. Күреске ең таза ер к-ж герд , ең батыл сен мд және ең фанаттық шеш мд шығара алатын адам ақырында жең ске жетед .

Солдат, әс ресе, офицер ұлттың қару ұстаушысы ғана емес, ол өз халқының саяси ер к-ж гер н ң де иес .

Саяси тәрбие бере алмайтын және өз әскер н басқара алмайтын офицер бұл шайқаста өз әскер н оқытуда немесе тактикалық басқаруда сәтс зд кке ұшыраған офицер сияқты орынсыз. Әскерд ң ақыл-ойының жауынгерл к күш н тек соқыр мойынсұнуға нег здег с келсе, сонымен б рге «қайдан» және «не үш н» күресуге деген ж герге емес, ең құнды күштер жойылуы керек.

«Б з не үш н күресем з» к табы офицерге оның идеялық бағдары мен жауынгерлер н саяси тәрбиелеу мен оқытудың интеллектуалдық құралына нұсқау болады.

Machine Translated by Google

Офицер сондай-ақ идеология саласындағы белсенд пионер болуы керек және өз сарбаздарын сенд ре б лу және еңсер лмейт н б л м беру керек.

Ұлыларымыз үш н күрескерлер

Б зд ң национал-социалист к дүниетанымымыздың мағынасында германдық рейх.

Сондықтан осы к таптағы идеялық ойларды жоспарлы сабақтарда сарбазға нанымды әр нақты жетк зуд бұйырамын. Бұл саяси дайындықтың соғыс үш н қару-жарақ жаттығулары сияқты шешуш маңызы бар.

Командирлер бұл саяси нұсқауды оқуда, сонымен қатар далада өз орнын алуды ұйымдастырады.

Мен ң бұйрығымның орындалуын бас қолбасшылар қадағалайды.

-Адольф Гитлер, 8- ш

1944 жылдың қаңтары

Рейх идеясы

Тарихи зерттеулер Батыс деп аталатын өткен дәу рде қалыптасқан күштерд ң ш нде үш нег зг күшт анықтады: антикалық, христиандық және германизм. Бұл күштерд теңест ру кез нде алғашқы екеу әдетте нақты форма құрушы деп аталды, әс ресе империялық идеяға қатысты: ежелг Рим әмбебап монархия идеясынан бас тартты, ал христиандық Батыстың нақты мәдени нег здер нен бас тартты, ал германизм әскери күш пен осы ойларға арналған ыдыстан бас тартты. Бұл гуманист к - конфессиялық

Machine Translated by Google

Тарихтың шартты көзқарасы, әрине, б рнеше дұрыс сәттерд атап өтт , б рақ кез келген мәдениетт ң немесе мемлекетт ң қалыптасуының мән н ешқашан халыққа сырттан беруге болмайтынын, оны тек ш нен қалыптастыруға немесе қалыптастыруға болмайтынын назардан тыс қалдырды.

Сондықтан герман, сосын нем с б зге нақты қалыптастырушы күш рет нде, қалғандары тарихи жағдайдың жағдайына қарай осы күшпен балқытылған өзгермел тарихи-рухани орта рет нде көр нед . Сондықтан б з империя идеясының мән германдық субстанцияны қамтитынына сен мд м з, германдық герцог пен нем с корол н ң пайда болуымен империяның нег зг мазмұны бұрыннан бер бер лген, тек осы құраушы империялық идеямен күресуге тура келд . күшт дәстүр және қоршаған орта. Демек, тарихта империялық идеяны қорғаудың өз белг л б р формалық өзгер стерден өтуге мәжбүр болды. Алғаш рет әмбебап герман империясын ойлаған Ұлы Теодорик өз н ң алдында ыдыраған Византияны көрд , сонымен б рге ежелг Римн ң қуатты дәстүр н, ұлы ғимараттарын, үлкен саяси және әк мш л к тәж рибес н көрд . Өз н ң империясын құрған кезде, ол, сондықтан, көне дәу рге сүйен п, мемлекетт к басшылықты өз қолына алды және

әскери қау пс зд кт қамтамасыз етт , ал ол әк мш л к стерд римд ктерге қалдырды. Христиан д н нег з қаланған кезде онша танымал болмады, германдық арийлер мен римд к католиктер арасындағы күрес теодорикт ң саяси үстемд г мен өтт .

Ұлы Карл күшейт лген ш ркеуд тапты, христиандық нег з нен католикт к формада белг л б р рухани нег з болды, сондықтан Франкондық әмбебап империя сол кездег христиандықпен б р кт р лд . Ек жақ та, франкт к германдық элемент пен христиандық монастырлық элемент қатарласып, дүниежүз л к тарихи күрес басталды.

Machine Translated by Google

Ұлы Отто епископтарды мүл кпен жабдықтап, оларды зайырлы қожайындар ету арқылы шешуш қадам жасады. Осылайша, епископтар империяның шенеун ктер не айналды және Отто ұлының т р кез нде императордың жағында Рим папасына қарсы болды. Дегенмен, бұл даму м ндетт түрде клерикалдық табиғаттың күшею не әкелд , өйткен ол күшт интеллектуалдық күшт б лд р п қана қоймай, кей н рек императорларды сайлауда т келей зайырлы бил кке сүйену мүмк н. Ек универсализм де, Құдайдың рақымымен империя және папаның бил кке деген талабы тұрақты түрде өст және император Фридрих II, Гогенстауфен кез нде ең үлкен ауқымда және ең ащы қайшылықта қақтығысты. «Кайзер өз н империяның қақпашысы рет нде сез нд және сол кездег т лд к қолданыста аталып кеткендей, Құдай жалғыз жауапты болды, ал Рим Папасы бұл императорға феодалдық құқықтарды дерл к мәл мдед . Габсбургтер тұсында папалық әмбебап идеяның күш артты, б рақ Карл V тұсында мұндай белг л б р әмбебап монархияға соңғы талпыныс шк мүмк н емест кке байланысты сәтс з аяқталды: еуропалық ұлттық мәдениеттерд ң саналы оянуы

Содан кей н Лютер Батыс әлем н ң сол кездег жарылысқа толы б рл г н бұзады. Жаратылыстану ғылымдары бұрынғы дүниетанымды үзуде. Гуманизм, Ренессанс Еуропаны жерленген көздерден қайта байытып, ежелг рухты оятып, сонымен б рге еуропалықтардың ұлттық оянуының тереңдеу не себепш болды. (Хуттен Арминиусты атап өтед .) Либералдық ашулар орта ғасырларды дүр с лк нд рд , ал дәстүр мен болашақ үм тт ң әртүрл күштер н ң ойыны 18-19 ғасырларды анықтады. Ол кезде Германия саяси жағынан жер бет нде болды. Дүние англосаксондар, француздар және орыстар арасында ек ге бөл нд , және 1813 жылғы бостандық соғыстарында Пруссияны нег зге ала отырып, ешқандай сыртқы көмекс з нем с рейх н ң арманы қайтадан басталып, Бисмарк кез нде саяси шындыққа айналғанда, оның биологиялық жаңадан күшейген халық, барлық шекараларда тарылып, кең ст кт ң тарылуына байланысты кейб р буржуазиялық экологиялық құбылы

Machine Translated by Google

Ек нш рейх - бұл оның трагедиясы болды - күшт , б л мд дүниетанымсыз өм р сүрд және өз н қорғады. Б р н-б р жоққа шығаратын ең алуан түрл дүниетанымдар әрқайсысы үш н күрест және Германия 1914 жылы жоғары қаржы және француз және британдық күштерд ң шабуылына қарсы рухани б ртұтас болды. Одан кей нг күйреу Германияны терең ойлауға немесе өл мге мәжбүр етт . Рефлексия Адольф Гитлер және ұлттық социалист к қозғалыстың күрес арқылы өтед . Дүниетаным тағы да империяны жаулап алып, еск дәстүрлерд өз нен с лк п тастап, енд империя идеясын әулеттер мен конфессияларға емес, жалпы өм р мазмұнына: нәс л не және ұлтына сәйкестенд ред .

Осы ргетастардан және олардың абырой мен парыздың ең жоғары құндылықтарынан құралған Ұлттық социалист к дүниетаным барлық салаларда еск күштерге қарсы күрест . Олар жоғары қаржыны да, большевизмд де, биржалық алыпсатарлықты да, қатыгез коммунист к мемлекетт к капитализмд де мойындамағандықтан, рейхке қарсы шеру қайтадан өтт . Б рақ тарихта ешқашан нем с рейх б зд ң заманымыздағыдай саналы түрде қорғалған емес, бұрын-соңды нем с ұлтының барлық тайпалары жауға қарсы тұрмаған, дүниетаным ешқашан жаңа Тумен қорғалған емес. империясы және бұл туды ешқашан фюрер бүг нг дей қиын қолмен уақыттың күрес нен өтк зген емес. Алайда бұл факт мен ұлттық социалист к қозғалыс нем с императорының қызметш с не айналды
идея.

Болашақта бұл қозғалыс күш-қуаты мен империя идеясына бер лгенд г мен өлшенет н болады. Бұл пайымдау бүг нг күн осы 2000 жылдық империялық идеяға және б зд ң дәу рден пайда болған дүниетанымға қызмет ет п, оны Мәңг л к рейхт ң жауларына қарсы б рге қорғайтын әрб р ұлттық социалист үш н, нем с вермахтындағы әрб р жауынгер үш н ең терең парызды б лд ред .

Machine Translated by Google

Б з бұл үш н 1918 жылдан бер күрес п келем з, бұл үш н қозғалыс өз н ң барлық құрбандарын жалықпай алды, бұл үш н нем с вермахты өз н ң тарихи күрес н жүрг зед : ұлттық жинақ және еуропалық миссия мағынасында нем с империялық идеясы үш н. Бүг нг күн рейхт ң миссиясы нем с қоныстану аймағының нем с шекарасынан әлдеқайда асып түсет н н, нем с рейх н ң тағы да еуропалық моральдың және жалпы Еуропа континент н ң бостандығының қамқоршысы болғанын б лем з. Өз н-өз сақтаудың және еуропалық миссияның санасы - бұл толығымен беруге ер к-ж герд ң ең күшт кеп л және шетелден және Мәскеуден жойылатын күштерд түпк л кт жеңуд ң кеп л .

-

Альфред

Розенберг

Machine Translated by Google

Machine Translated by Google

Б зд ң қарсылас

ЗЕРГЕР

1. Мақсаттары қандай иудаизм?

Яһудилер мыңдаған жылдар бойы әлемд билеуге тырысты жылдар.

Олардың саяси мақсаты – этникалық сипаты мен нәс лд к тег не қарамастан барлық халықтарды б р кт р п, табандылық танытқысы келет н халықаралық әлемд к мемлекет.

Иудаизмн ң, б з оны қадағалай алатын болсақ, әрқашан әлемге үстемд к ету жоспарлары болғаны және бүг нде мұндай мақсаттарды бұрынғыдан да көб рек көздейт н тым аз белг л . Антикалық дәу рдег әд стер бүг нг дей болды: саяси және идеологиялық ыдырау

Machine Translated by Google

қабылдаушы халықтар және осылайша олардың дұрыс өм р салтын бұзу. Осылайша яһудилер халықтарды мойынсұнуға тырысты. Дей н

енд олар Жапониядан басқа жер бет ндег алдыңғы қатарлы халықтардың арасына с ң п үлгерд , осылайша олар өздер н ң әлемд к үстемд к мақсатына қызмет ету үш н өздер н ң ер к-ж гер бағытын сез нбестен пайдалана алады. Расында, еврейлер паразиттер рет нде қабылданып, т пт экономикалық араласулары үш н кейде қудалауға ұшырады; Индивидуалист к-материалист к дүниен ң тасымалдаушысы рет ндег еврейлерд ң саяси және идеологиялық қау пт л г әрқашан өм рд ң әрб р ұлттық тәрт б н ң өл м болуы керек идеялар мойындалмады. Сондықтан еврейлерге, әс ресе соңғы ек ғасырда, Батыс халықтарын көб рек алу оңай болды.

Германия бил кт қолға алғанға дей н алпыс миллион адамның аздаған еврейлерд ң саяси және идеологиялық күйзел с не ұшырап, ақырында бил кке ие болғанының жарқын мысалы болды.

«Женева Ұлттар Лигасы» еврейлерд ң қазба жұмыстарының нәтижес және еврейлер басқаратын әлемд к мемлекет құрудың алғашқы заманауи әрекет болды. Егер Адольф Гитлер келмегенде, иудаизм дүниежүз л к республика туралы идеясын жүзеге асыра алар ед .

Батыс тарихында алғаш рет иудаизмн ң әлемд к мақсаттарына сәтт тосқауыл қойған солтүст к-герман тектес жалғыз ұлы адамдар - б з, Адольф Гитлер тұсындағы ұлттық социалист к нем с халқы!

Фюрер еврейлерд әр халықтың бас жауы рет нде әшкерелед . Бүг н б з иудаизмнен азат ет лген алғашқы герман халқымыз, сонымен б рге әлемд к еврейлерге қарсы соңғы германдық қорғанымыз. Сондықтан иудаизм б зд қатты жек көред ! М не, сондықтан ол б зд толығымен құрту үш н ешб р тас қалдырмайды!

Machine Translated by Google

2. Мұны қалай түс нд руге болады

Иудаизм әлемд к үстемд кке ұмтылады

Осындай үлкен табандылық пен

табандылықпен бе?

Ол д ни идеяға және одан қалыптасқан еврей м нез не нег зделген.

Әлемд к үстемд кке ұмтылу еск өсиеттег д ни заңдармен бек т лген.

Ол д ни идеяға және одан қалыптасқан еврей м нез не нег зделген.

Әлемд к үстемд кке ұмтылу еск өсиеттег д ни заңдармен бек т лген.

Заңды қайталау (7:16):

«Б рақ Құдайларың Жаратқан Ие сендерге бағындырған барлық халықтар оларға аямай-ақ жойылады, сен олардың тәң рлер не табынба, өйткен бұл сендерге тұзақ болар ед » .

Заңды қайталау
(7:24):

«Тәң р Ие, сен ң Құдайың олардың патшаларын сен ң бил г ңе беред , олардың ес мдер н көк астынан өш рес ң. сен оларды жоймайынша ешк м саған қарсы тұра алмайды.

5. Мұса к табы (28:l):

Machine Translated by Google

«Егер сен Құдайларың Жаратқан Иен ң даусына құлақ асып, бүг н саған бұйырған барлық өсиеттер н орындасаңдар, Жаратқан Ие сен жер бет ндег барлық халықтардан жоғары етед !» Бұл. (60:10, 60:11,

60:12):

«Жатжерл ктер қабырғаларыңды тұрғызады, ал олардың патшалары саған қызметтер н арнайды. . . Өйткен саған қызмет етпейт н халық пен патшалық (яһудиге) жойылып, олардың жерлер толығымен жойылады. қираған " Талмуд:

«Мен (Жаратқан Ие) сен (яһудилерд) халықтардың арғы тег қыламын, мен сен халықтардың арасында таңдадым, мен сен халықтардың патшасы етем н» .
(Беракот 6 а.)

Мұнда келт р лген сөздер нағыз еврей рухын тудырады. Олар ек нәрсеге бағытталған: яһудилерд өздер н ң Құдайлары Ехобаның таңдауы және еврейлерд ң бил г . Осы рухта еврейлер иудаизмн ң басынан бастап бүг нг күнге дей н тәрбиеленд . Еврейлер күш-қуаты, саны, жасампаздық таланты жағынан барлық халықтардан кем болса да, б зд ң ұғымдағы халықты көрсетпесе де, еврейлер сияқты өз-өз не сен мд л к танытқан мұндай әс ре сөйлемдермен жер бет нде жоқ.

Еврейлермен б рге нәс лд к және д ни қауымдастық әлемд к тарихқа енд , ол ең ертеден әлемд к саясатты жүрг зд .
әлемд билейт н уақыт.

Machine Translated by Google

3. Нел ктен еврей өз н мыңдаған адамдар үш н бек тт ?

Жылдар?

Ежелден бер иудаизм д ни және саяси, идеологиялық нег зделген заңдарды айқындап берд , д ни еврейлер ата-аналық және д ни қызмет арқылы тәрбиелеуде әрқашан қатаң түрде бағынулары қажет.

Оның д н оның саяси сен м мен өм р салтының құқықтық нег з рет нде ғана қызмет етед . Еврей ежелг исраилд к пайғамбарлардың л м н ң жоғары құндылықтарын сақтаған жоқ.

«Себеб Мұса д н шын мән нде еврей нәс л н сақтау туралы л мнен басқа ештеңе емес» . (Ад. Гитлер, «Мейн Кампф»).

Еск өсиетт ң лейтмотив қайта-қайта пайда болады және оған осы күнге дей н қолданылады:

«Құдайдың таңдаулы халқы» л м , «Құдайдың атымен» барлық халықтардың үстемд г , «Құдайдың табынуы» туралы.

Бұл шақыруға деген сен м иудаизмд өз н-өз тану және мақсатты ет п жасағаны сонша, оны қабылдағаннан бер ол әлемд к үстемд кке ие болды. Сонымен қатар, оның д ни заңдары әрб р бөтен адамға басқа нәс л, адамгерш л кке жатпайтын жан, жануар деп мөр қояды; еврей адалдықпен орындаған нұсқау. Талмуд пен Шульчан-Аруч сонымен б рге оған әлемн ң қалған бөл г н өз пайдасына пайдалану, оны пайдалану және ақырында оны басқару туралы кеңестер беред . ")

Machine Translated by Google

Талмудтағы д ни заңдардың түс нд рмес соншалықты шебер, әдетте еврей және тазартылған, сондықтан көптеген жағдайларда үк м және сонымен б рге оның ең қарама-қайшы қарама-қайшылығын түс нд руге болады. Бұл тұрғыда иудаизм Талмудтың аудармасына ұзақ уақыт фанатизммен қарсылық танытқаны және бұл әрекетке барған ғалымдардың шетте қалу қауп бар екенд г маңызды. Еск өсиет, Тора, Талмуд және Шульчан Аруч идеялар тарихы тұрғысынан толық кел с мд көрсетед ; Үзд кс з метафизикалық базалық құрылым мыңдаған жылдар бойы еврейлерд ң бет нде з н қалдырған д ни, саяси және идеологияны байланыстырады.

Оның бүк л идеялар әлем н ң өзег де, тасымалдаушысы да сол ед д ни қызметкерлер, раввин қауымы. Олар барлық саяси және идеологиялық идеялар шығатын орталықты, сонымен б рге оның идеялар әлем н болашаққа апаратын ұйымды б лд рд . Д ни қызметкерлер бүг нде билеуш жоғарғы тап болып қала беред .

Еск өсиетт , әс ресе Мұсаның к таптарын, Езра мен Нехемияның к таптарын оқыңыз. Еврейд ң өм р мен қанның қандай заңдары нақты анықталғанын б луге болады. Шешуш заңдар болды және д ни қызметкер Езраның шаралары:

- Ол иудаизмд қандас шетелд ктермен некеге тұруға қатаң тыйым салатын және жаңадан құрылған «қауымдастықтың» толық жабылуын барлық халықтар белг лейт н заң кодекс н бек тт .

- Ол күн сайын дерл к халықты әлс рет п ж берд , атқарылған жұмыс исраилд к-еврей тарихын және д н заңдарын зерттеу бойынша, яғни ол иудаизмдег тарихи сана мен өм р заңдылықтарын бек тт ; бүг нг күн д ни еврейлерге қатты әсер етет н шара. Ол сондай-ақ синагогалардың (коммуналдық үйлерд ң) кей н рек жабдықталуының себеб н айтты.

Machine Translated by Google

Езраның заңдары мен шаралары болашақта иудаизмге үлкен әсер етт . Олар яһудилерд ң барлық басқа халықтарды менс нбеу не және өздер н ң нәс лдер мен мақтануына себеп болды.
Өз н ң мағынасында түзет лген иудаизмн ң заңдары мен тарихы психологиялық тұрғыдан ерекше шеберл кпен баяндалған және еврейлер «Құдайдың халқы» болған олардың д н мен тарих к таптары туралы терең б л м. олар өздер н басқа адамзаттан мүлдем жоғары сез нед . Құдайдың таңдаған халқы болу идеясының өз әрқашан иудаизмге үлкен серп н беру керек ед . Қалай болғанда да, Мұса заңында, бүк л Еск өсиетте, кей н рек Талмуд пен Шульчан-Аручта бек т лген д ни және саяси сен м формасы жетк л кт күшт болды.

Иудаизмге мыңдаған жылдар бойы бүк л әлемге қарсы тұруға мүмк нд к беру, оны дерл к жойылмайтын ету.

Әлемд к үстемд кке шақыруға деген сен м еврейлерде терең бек нген н және өм р мен д нн ң заңдарын бүг нг күнге дей н адал адамдар мұқият сақтайтынын б лем з. Ең бастысы, ол шақыруға деген сен м н ң арқасында әрқашан және барлық жерде өз н ң Құдайы Ием зд ң уәдес н шындыққа айналдыру үш н өз идеяларымен шабуылдады. Б рақ ол мұны әрқашан өт р к пен бетперден ң шебер рет нде жасады. «Оның т л шынайы ойларын жасыру үш н қолданылады» (Адольф Гитлер).

Исраилд ктер және олардың кейб реулер тұтқыннан оралғанда дереу диаспораға қоныс аударды, олар ешқандай соғыс әрекеттер не қаб летс з болды. Олардың бил кке және әлемд к үстемд кке деген құштарлығы еврей емес адамзатқа ғарыштық түпк л кт үк м туралы ұлы идеяға рухани түрленд - Яхве арқылы және Мәс хт ң үм т не сәйкес, Иеһве яһудилер үш н барлық материалдық ләззаттармен жер бет нде жұмақ жасайды. , онда олар мәңг өм р сүред , б рақ басқа халықтар

Machine Translated by Google

олардың құлы болуы керек. еврей емес бәр не жабайы өшпенд л к, кей н рек Мидрашта көр н с тапты
және

Талмуд та осы жерден шыққан. Бұл өшпенд л к барлық яһудилерд , олар әлемн ң қай жер нде болса да, б р кт рет н ұлы байланыс болды, сонымен қатар ол еврей ұрпақтарында б р күн Ехобаның уәделер н орындайтын құралды үнем дамытқан. Өз жасын тәрбиелеуде иудаизм қайта-қайта ең өтк р эксклюзивт л к пен төз мс зд кпен әрекет етт және әлем алдында нәс лд к сананы құжаттады.

шынымен де теңдес жоқ.

Яһудилерд ң д ни өм р әл күнге дей н еврей тарихын, Таурат пен Талмудты, осылайша оның ата-анасының үй нде, мектепте және синагогада саяси сен м н қабылдаудан және ең к шкентай әрекетт соған сәйкес реттеуден тұрады.

Қорытындылай келе, мынаны айтуға болады:

Өздер н ң д ни, саяси және басқа да идеяларымен еврей раввиндер кастасы б рнеше миллионнан тұратын шағын ұлттың бүк л әлемге сәтт шабуыл жасап, оны жоюға алғышарттарын жасады, осылайша ол өз н ң бар болуын сақтап қана қоймай, оны көбейте алады. .
Дүние жүз не шашырап, фанаттық қауым болып қала берд бұрыннан ест меген, ешқашан үз лмеген өм ршең к идеялары.
Иудаизмн ң таңғаларлық айқындылығы оның б л м беру жүйес мен түс нд р лед , ол күшт тарихи санадан басқа, әлемд к державалық мақсаттармен д ни нег зделген, саяси идеологиялық бағдарда көр нед .

Осы тұрғыда б зд ң елдег бил кт қолға алғанға дей нг жағдайды салыстыру ойға оралады: б з герман тарихын оның қозғаушы және қолдаушы күштер мен жастарымыздың бойына терең рек бек туд және оны дерл к б л м беруд ң орталық нүктес не айналдыруды ұмыттық. күндел кт тарих сабақтары.

Machine Translated by Google

4.With what б лд ред және Еврей халықтарды басқаруға тырысады ма?

- Ол өз н ң саяси идеяларының көмег мен халықтарды рухани басқарады. Т пт , адамзатқа д н тудырған «Таңдаулы адамдардың» мүшес болғандықтан, оған барлық халықтардың арасынан өз орнын табу қиын болған жоқ.

Ол өз н ң саяси идеяларымен (адамзаттың ерк нд г , тең г , туыстық және бауырластығы ұранымен либерализм; марксизм [большевизм]: дүниежүз л к революция арқылы тапсыз пролетариатқа» деген ұранмен) өз н ң саяси идеяларымен (либерализм) қанықтыру арқылы олардың қоныстанған халықтарын ұлттық өм р нег здер нен алып тастайды. Әлемд к мемлекет). Еврей - индивидуалист к-материалист к идеялар әлем н ң тасымалдаушысы!

- Ол нег зг экономикалық позицияларға қол созып, әлемд к экономиканы иеленуге ұмтылады. Бүк л әлемн ң өнд р с мен тұтынуын бақылау оның қолында болуы керек, сондықтан әрб р халық оған тәуелд болуы керек.

Machine Translated by Google

- Оның күшт капиталист к позициясы мен экономикалық үстемд г оған қабылдаушы халықтардың саяси үстемд г мен бақылауына мүмк нд к беред .

- Баспасөзд , радионы, киноны, театр мен әдебиетт , басқа да барлық мәдениет мекемелер н меңгеру арқылы ек ұлтты да құртып, өз н ң интернационалдық мақсаттарының рухани алғышарттарын дайындайды.

- Оның күресет н ұйымдары - саяси партиялар, б рақ әс ресе масондық, ол камуфляждалған және байқалмай, саяси оқиғаларға барынша әсер етед .

5. Нел ктен яһудилер б збен соғысуда?

Өйткен Адольф Гитлерд ң Германиясы өз н еврей әлемд к тәрт пке бағындырғысы келмейд .

Machine Translated by Google

Национал-социалист к Германия иудаизмн ң әлемд к үстемд кке ұмтылу жолында тұр. Ол еврейлерд ң еуропалық халықтарды қанауына қарсы шықты және сол арқылы Еуропадағы еврей үстемд г н талқандады.

Сондықтан иудаизм б зд өшпенд л кпен қудалап, өм рге немесе өл мге дей н күресуд жариялады.

Еврей - скандинавиялық адамның қарама-қарсы полюс , жалпы әрб р ерк н халықтың жауы.

Еврей германизмн ң ретт және құндылық жасайтын көшбасшылық принцип не коммерциялық бил к принцип мен қарсы тұрады.

жылы Большевизм және ағылшын либерализм Саксондық демократиялар, материализмге еврей дүниетанымы және индивидуализм шығармашылық пен конструктивт л кке қарама-қайшы келед идеалист к мақсаттарымен ұлттық социализмн ң дүниетанымы.

Machine Translated by Google

Бұл соғыс - оның түпк л кт тереңд г нен көр нет н - еврей әлем н ң арийл к адамзатты Альюданың рухани және әкел к құлдығынан босатуға қарсы күрес , ал ол Германияның барлық әрекеттер не қарсы адамзаттың азаттығы мен сақталуы үш н күрес үш н. еврей әлем н ң үстемд г кез нде. Осылайша, ол б зд ң тарихи санамызға өз н ң түпк л кт ргел л г мен анық көр ну керек және б р-б р не толық ерекшел кпен қарама-қарсы тұрған ек әлемн ң жауынгерл к қақтығысы рет нде ғана емес, сонымен б рге әлемн ң б р А. Мыңдаған жылдар бойы ұмтылған еврей әлем н ң үстемд г мен арий нәс л н ң қаз рг және болашақтағы жасампаз өм р арасында шеш м қажет. «(Рудольф

Иордания, «Осы соғыстың мағынасынан» .)

Machine Translated by Google

Еуропа әртүрл империалист к әлемд к державалардың: Англия, АҚШ және Кеңес Одағының күш өр с нде тұр. Оған бұрын-соңды болмаған қау п төн п тұр, егер б з империалист к дүниежүз л к үстемд кке ұмтылу неге нег зделген деп өз м зге тағы б р рет сұрақ қоятын болсақ, онда б з барлық жерде (сол қозғаушы күш: пуритандық-либералист к Англияның бетпердес н ң астында тұрған еврейд) табамыз! демократиялық-либералдық Америка немесе большевиктер әлем н ң бақыты өз н ң еск өсиет уәделер н жүзеге асырғысы келед .

Б зд ң күрес м зде Сталин өз н ң жолдастары Рузвельт пен Черчилльд өз н ң большевикт к саясатының арбасына тықты ма, әлде Рузвельт пен Черчилль Кеңес Одағын салды ма, маңызды емес.

Machine Translated by Google

олардың еврей-плутократиялық талпыныстарының қызмет . Б з үш н б р ғана шеш м бар: большевизммен күрес және плутократиямен күрес. Екеу н де жеңу м з еврейд ң жойылуын және онымен б рге халықтарды қанағаттандыруды және жаңа әлемд к тәрт пт қамтамасыз етуд б лд ред .

6.Масондық деген м з не және Ол к мн ң аспабы?

Масондық - бұл сыртқы әлемге жоғары адамдық мақсаттарға ұмтылуды көрсетет н жасырын жоғарғы басшылығы бар халықаралық одақ. Шындығында, бұл еврейлерд ң көмег мен әлемд к саясатқа шешуш ықпал етет н құпия бұйрық.

Масондық ортағасырлық тас қалаушылар б рлест г нен және олардың жұмысшылар үйлер нен көр нет н ұйым рет нде пайда болды. Мүшелер өздер н ағайын деп атады, қабылдау кез нде қарапайым рәс мд орындады және өздер н моральдық өм р салтына арнады. Үнем қаңғып жүргенде б р-б р н алыстан тани б лу үш н олардың құпия белг лер болды: белг лер, тұтқалар, сөздер және б рнеше сұрақ-жауаптар. Бұл еск зауыт қалау Германияда ғана емес, Англия мен Шотландияда да өркендед .

Machine Translated by Google

Зауыт тас қалауының рәм здер мен әдет-ғұрыптарына сүйене отырып, 1717 жылы Лондонда сол кездег ерк н күш-ж герд ң белг с мен одақ құрылды, ол «өз н-өз жет лд ру үш н т к бұрышта салу өнер н және бүк л адамзат» өз күш-ж гер н ң мақсаты және ол өз н «Масондар» одағы деп атады.

Кей нг конституциялық резолюцияға сәйкес, масондар одағы - бұл дәреже, тап, ұлт, түс, нәс л, д ни және саяси көзқарастардың барлық бөлет н кедерг лер нен босатылған бауырластық.
Б р барша адамзаттың бостандығы, теңд г , бауырластығы үш н, яғни жалпы адамзаттың бауырластығы үш н күрест .

Д ни төз мс зд кке қарсы антипатия және философиялық ағартушылық масондыққа қолайлы болды, сондықтан
Адамзаттың бауырластығы туралы масондық идея құнарлы болды
жер.

Ол құрылғаннан кей н көп ұзамай масондық ложалар әлемн ң барлық дерл к елдер нде пайда болды: Мадрид 1728, Филадельфия 1730, Париж 1732, Гамбург 1737.

Еврейлер көп ұзамай масондықты өз н ң әлемд к бил к мақсаттарына жетуд ң тамаша құралы рет нде мойындады. Жеке адамның шекс з бостандығы туралы масондық доктринасы еврейге оның әлемд к үстемд кке деген талаптарын көтере алатын ти ст күш рет нде көр нд . Лоджддың теңд к пен бауырластық доктринасы оның қабылдаушы халықтармен теңд кке деген үм т н нығайтты, сонымен б рге ол әрқашан жалпы нәс лд к хаосқа және осылайша өз н ң әлемд к үстемд г н ң шатасуына ұмтылды. XVIII ғасырдың ортасында-ақ еврей масондық арқылы еврей емес дүниедег ұлттық және этникалық құлдықты бұзуға, д ни және мемлекетт к бил кт бұзып, халықтардың тұрмыс-т рш л г н ыдыратуға ұмтылды; Өйткен еврей жәш ктерде алға шығып, ақыры оларға толық үстемд к етт . Ең алдымен, бұл романдық ложалар болды, астында

Machine Translated by Google

иудаизмн ң ықпалы саяси ойды б р нш орынға қойып, өздер н белсенд саясат жүрг зуш лер не айналдырды.

Адамзатты бақытты еткен идеялар мен әлеумett к амбициялар, сайып келгенде, жоғары тап өк лдер н ң масондық ложаға мүше болу жақсы м нез-құлық екен не әкелд . Осылайша, көп ұзамай масондық саясат пен бизнестег барлық дерл к жетекш адамдарды, патшалар мен князьдерд б р кт рд . Еврейлер одан жақсы аспап таба алмады.

Дәрежелер саны бойынша масондық Иоганнис және жоғары дәрежел масондық болып бөл нед . Дүние жүз ндег барлық ложалар үш Иоганнис дәрежес не ие: Шәк рт, саяхатшы, шебер, Иоганнис тастың басшысы 33-ш дәрежеге дей н көтер лет н жоғары дәрежел қалау. Жоғары дәрежел ложалардың өк лд г әр елде «жоғарғы кеңес» болып табылады. Барлық елдерд ң жоғары дәрежел ложаларының бұл өк лд ктер қайтадан еврейлерд ң қолындағы нүктеден орталықтандырылған басқарылады. Таза еврей Bnai Brith орден өте құпия орталыққа өте жақын.

Иоганнис ложасы мен жоғарғы кеңес арасындағы байланыс өте тығыз болды, өйткен жоғары шендег лер де Иоганнис ложаларына жатады. Бұл жерде жоғары сұрыпты к рп ш қалаушы рет нде танылмай, жетекш орындарды иемден п, төменг сыныптағы «ағаларды» өздер не түк б лмей-ақ, өз нше басқарады. 60-70% жоғары санаттағы еврейлерд қолдайтын талғампаз, б регей ұйым масондықты олардың т лектер не сәйкес бағыттауға мүмк нд к беред !

Масондық әдет-ғұрып (ритуал) иудаизмн ң ықпалымен дамыды және бүг нде толығымен дерл к еврейлерге жатады.
Масондық өз н ң салттық с-әрекет нде Сүлейменн ң болашақ әлемд к ғибадатханасын салуда, т пт гроссмейстер н «Сулайманның орынбасары» деп атайды және онымен байланысты барлық дерл к нәрсен қабылдады.

Machine Translated by Google

символы рет нде Сүлейменн ң библиялық храмы. Құпия сөздер, сәйкестенд ру белг лер , белг лер және рәс мн ң нег зг бөл г Хирам туралы аңыз толығымен иудаизмнен шыққан. Осылайша, масондық толығымен еврей институты деп атауға болады.

«Әлемд к масондық әрқашан қоғамға кез келген саяси әрекеттен аулақ екен н және тек моральдық мақсаттарды көздейт н н атап өтед . Ложалар құрылғаннан бер масондар қозғаушы күш және атқарушы органдар болмаған саяси қозғалыс болған жоқ. "

Конституциялардан ложа үш н революцияларды ынталандыру немесе, егер олар әлемд к мемлекетт ң мақсаттарына сәйкес келсе, оларды өз қоздыру құқығы, шын мән нде, м ндет пайда болды. Пара алу, қастандық және қастандық осыған жетуд ң құралы болды және солай болып табылады.

Алдыңғы қатарлы масондардың б р Квартиер ла Тенте 1900 жылы Парижде өткен Ек нш халықаралық масондық конгресте әлемд к масондықтың басты мақсаты дүниен оның лгектер нен ажырату екен н ашық мойындады.

Ол дүниежүз л к республиканы құруды түпк мақсат деп сипаттады.

«Ложалар құрылғаннан бер халықтар мен мемлекеттерд дүр с лк нд рген төңкер стерд ң барлығы дерл к масондықтың с болды. Франция ол өз н ң қалауы бойынша толығымен құлатқан б р нш ел болды: 1789 жылғы революция. Жарты ғасырда, 1740-1790 жылдар аралығында масондардың француз мемлекет н 700-ге жуық ложамен қамтығаны кездейсоқ емес. революциялық идеяның нег з не айналды. Сондай-ақ революцияның интеллектуалды зашарлары Монтескье, Дидро, Кондорсе, Вольтер, Мирабо, Дантон және Робеспьерд ң бәр де масондыққа жататыны кездейсоқ емес ед ; Қанды террор жүйес кездейсоқ емес

Machine Translated by Google

және Корольд к жұпты Ұлы Мастер Филипп Орлеанның сарайында өлт ру туралы шеш м қабылданды.

Барлық кей нг революциялар сияқты, бенефициар еврей болды. Ол қанды төңкер с арқылы скандинавиялық билеуш табын нег з нен жойды. Олардың орнына ол өз , сыбайластарымен б рге алды! Ол өз н ң әлемд к империясына жаңа провинция құрды!
Бұл иудаизм үш н идеялар рет нде үлкен жет ст к болды

Француз төңкер с адам бейнес н бейнелейт н барлық нәрсен ң тең г туралы л ммен Еуропаның басқа халықтарына, шын мән нде бүк л әлемге тарады және барлық жерде жойқын әсер н тиг зд .

Масондық француз революциясы оның «жұмысы» екен н ашық мойындады. 14 ш лде, Бастилияны алу күн Дүниежүз л к ложаның мерекес болып жарияланды!

Оңтүст к Америкадағы, Португалиядағы, Венгриядағы, Ресейдег , Испаниядағы барлық революциялар, соның ш нде соңғы испан төңкер с , әс ресе 1918 жылғы көтер л с, дүниежүз л к еврей рухының жетег нде кеткен дүниежүз л к масондықтың туындысы болды.

Дүниежүз л к масондықтың ең үлкен жет ст г Германияның қоршауы және Б р нш дүниежүз л к соғыс болды. Соғысты тудырғандардың б р Англияның жоғары дәрежел масон корол Эдвард VII болды. Американдық және ағылшындық масондық газеттер дүниежүз л к соғыс олардың масондық идеалдар үш н шешуш шайқас болғанын қайта-қайта атап көрсетед .

(еврей әлем н ң мақсаттары) күрест .

Бұл масондық жылдар бойы еврейлер атынан қырып-жою соғысын шақырып, тақ мұрагер н өлт руд ұйымдастырып, соғыстың кеңею не әкел п соқтырды және бейб т реттеуд ң әрб р әрекет н қылмыстық жолмен басып тастады. Барлық жауапты мемлекет қайраткерлер болды

Machine Translated by Google

Масондар! Оның артында келекелеп күлген мәңг л к еврей тұрды!

«Версальд ң масқара диктаты - бұл мемлекет қайраткерлер арасындағы кел ссөздерд ң нәтижес ғана емес, 1917 жылы 30 маусымда Парижде соғыстың ортасында қабылданған ложа резолюциясының орындалуы.

Пацифизмн ң парализд к уы арқылы Германияның масондары соғыс кез нде нем с халқының күш н әлс рет п, 1918 жылы қарашада рейхт ң күйреу не шешуш үлес қосты.

«Германиядағы масондық өз н ң өк лдер Эберт, Шейдеман, Курт Эйснер, Либкнехт, Ратенау арқылы жоғары дәрежел масон болды, 1918 жылғы көтер л ст басып, нем с халқын орасан зор қайғы-қас ретке әкелд . Ең бастысы, ол ұлттық социализммен күрест және ол Соның арқасында ұлттық социалист к қозғалыс өз күрес мен осындай қиын жағдайға ие болды.

Адольф Гитлер мемлекет масондықтың қау пт еврей әлемд к тәрт б екен н б л п, талқандады.

Масондық бүг нде барлық жау мемлекеттер нде бұрынғыдан да көп. Бұл дүниежүз л к еврейлерге толығымен бағынатын, әлемд к мемлекет құрудағы саяси мақсаты бар халықаралық ұйым. Барлық қонақүйлер

әлем қандай да б р түрде орталық еврейлерд ң басшылығында. Ешб р ложаны бұдан тыс қалдыруға болмайды!

Масондық өте қау пт , өйткен ол еврейлерге өз н ң жойқын жұмысын және әлемд к бил к мақсаттарын жасыруға ең жақсы мүмк нд к беред .

Марксизм мен большевизмд жасаушылар Маркс, Ленин, Троцкий, масондар болды.

Machine Translated by Google

Бүг нде жау державаларының мемлекет басшылары мен үк мет мүшелер н ң барлығы дерл к масондар және нег з нен жоғары дәрежел . Масондар: Черчилль, Иден, Англия корол (жоғары дәрежел масон), Рузвельт (жоғары дәрежел масон), сондай-ақ Оңтүст к Америка республикаларының барлық мемлекет басшылары (Аргентинаны қоспағанда!), Адам тек саясатты түс не алады. Масондық ұсынатын әлемд к еврейлерд ң қозғаушы күш екен н қайта-қайта түс нет н болсақ, жау күштер .

Италия патшасы және сатқын генерал масондар болды.

Масондардың жолдары әрқашан тайғақ, қан мен қорқынышқа толы болды. Дүниежүз л к масондық революциялар арқылы өлт р лген миллиондаған адамдардың өл м өте көп. Саяси қарсыластар мен билеуш князьдер мен олардың ағаларын өлт ру өте көп.

Иудаизм мен «масондықтың» жалғандығын демократиялық принципт ң төмен рек Йоганнлис ложалары уағыздалып, жүзеге асырылуынан басқа ештеңемен көрсетуге болмайды, ал Жоғарғы Кеңесте авторитарлық принцип, сондықтан көшбасшылық принцип қолданылады. өйткен масондардың жоғарғы бөл г демократиялық принциптерд ң сөзс з ыдырауға әкелет н н жақсы б лед !Одан да жалған және қау пт ұйым «әлемд к тарихты» әл б лмед !

Machine Translated by Google

бойынша статистикалық ақпарат Дүниежүз л к масондық және олардың ұйымдары.

Германия: Германияда адал мүшелерд ң саны 1933 жылға дей н тұрақты түрде төмендеп келд (1928: 80,185, 1930: 78,423, 1932: 75,328). Масондыққа қарсы ұлттық күрест ң әсер осында айқын көр нед .

Франция: Ек нш жағынан, Францияда мүшелер саны бастапқыда өст (1928: 40 760 1930: 47 100 1932: 49 200), содан кей н 1932 және 1940 жылдар арасында кенеттен 43 034-ке дей н қысқарды.

Англия: Англияда, кер с нше, ложалар санының да, мүшелер н ң де тұрақты өсу байқалады (1928: 270 000 1930: 310 000 1932: 350 000 1940: 400 000).

Америка Құрама Штаттары: Соңында, 1932 жылы 3 074 261 ложа мүшес болған Америкаға назар аударайық!

7. Либерализм деген м з не?

Римнен шыққан психологиялық мәжбүрлеу өз н ң реакциясын тек Реформацияда ғана емес, сонымен б рге ерк нд кте де тапты.

Machine Translated by Google

ш ркеу бил г н ң әс релеу ойына қарсы көтер лген идеялардың рухты жел с . The

«Ағартушылық» , атап айтқанда, бастапқыда шамамен 1700 жылдан бер герман-еуропалық интеллектуалдық қозғалыс осы жаңа дәу рд ң көр н с болды.

Еврей бұл ой әлем н өте тапқырлықпен өз қолына алып, саяси өр ске көш рд . Қаз рг либерализм пайда болды.

Сонымен қатар, еврей де өз н ң саяси мақсаттары үш н Англияда ерк н рух белг с мен пайда болған масондықты пайдаланды. Шебер және камуфляжды түрде ол ложа қозғалысын өз н ң саяси идеяларының жетк зуш с не айналдырды.

Б р нш көр нет н әсер либерализмн ң жойқын жұмысын тапты Француз революциясындағы масондықтың көмег мен: бостандық, теңд к, бауырластық сөздер мен, л мн ң мән :

Адамдардың бәр тең деген жаңылыс л мге сүйен п, адамзат құнды мақсат рет нде бауырластыққа және дүниежүз л к республикаға алданып қалды.

Қан мен нәс л идеясын жоққа шығарды. Соның нәтижес нде халқымыздың сапалы қаны бөтен қанмен б рте-б рте с ң с п кетт .

Қоғамның германдық концепциясы (қоғамдық этика) барлық өм рд ң алдыңғы қатарында адамның өз не, жеке адамға (индивидуалист к принцип) қамқорлық көрсету керек деген идеяға қарсы қойылды.

Германдық идеализм еврей материализм не, яғни алтынға (капиталға) қарсы болды.

Machine Translated by Google

Көшбасшылық пен адалдық принцип н парламентаризм мен демократия (халық бил г , бұқара) алмастырды. Материалды экономикалық тұрғыдан асыра бағалау таптардың қалыптасуына және ұлттық қауымдастықтың ыдырауына әкелд (пайдаға тәуелд л к, өз мш лд к, салдары рет нде шекс з капитализм). Үлкен беделге ие болған м незд адам емес, байлар, ақша бил г н ң (плутократия) бастауы болды.

Сонымен, нег зг идеялар: индивидуализм, материализм, интернационализм, парламентаризм, капитализм болды. Олар барлық германдық құндылықтарды толығымен қайта бағалауды б лд рд .

Жанның шк ерк нд г , саяси бостандық рет нде түс н лет н германдық ерк нд к эгоизмге, жеке адамның шектеус з және шекс з бостандығына айналды.

қауымдастық.

Таптық қайшылықтардың нәтижес нде жарияланған бауырластық барлығына қарсы күреске ұласты («Ал егер сен мен ң ағам болғың келмесе, мен сен ң басыңды жарып ж берем н!»).

Либерализм марксизмд рухани дайындады.

Барлығының артында әлемд к бил кке ұмтылған еврей тұрды. Өз н-өз құмар, алтынға құмар, бил кке құмарлардың типт к еврей табиғаты айқын көр нд .

Иудаизм бүк л әлемге масондық торын таратты. Мұнда еврейлерд ң қылмыстық қолындағы жартылай санасыз, ш нара бейсаналық құралдар рет нде барлық елдерд ң саясат пен экономиканың жетекш тұлғалары ұсынылды. Ендеше, еврейлерге саясаттың ж б н и ру оңай болды, осылайша жолында тұрған нем с халқы сыртқы саясатта көб рек қоршалып, шк саясатта көзге көр нет ндей күйзел ске ұшырады.

Machine Translated by Google

Либерализм белг с мен еврейлер Пруссияда Харденбергт ң басқаруымен және көп ұзамай Америка мен Англияда қол жетк зген Германияның қалған бөл г нде толық саяси және құқықтық тең кке қол жетк зд .
«Мұса д н н мойындаушылар» үш н де осындай құқықтар жарияланған. Еврейлерге т пт жер алып, шенеун к болуға рұқсат ет лген.

«Еврейлерд ң жоғары қаржысы жең ске жетт . Еврей Майер Амшель "жоғарғы сот агент " рет нде "Гессен-Кассель сайлаушысының сарбаздық саудасы бойынша табыс табады. Оның бес ұлы, Ротшильдтер Наполеонды және оның одақтастарын қаржыландырады. Лондон Ротшильд" арқылы "20 миллион марк табыс тапты. нәтижес туралы жалған есеп беру

Ватерлоо биржасында. Барлық мемлекеттер несиеге тәуелд

Ротшильдтер. Кеш р м тек саяси жағдайда болады.
Ротшильд үй Еуропаның көзге көр нбейт н билеуш үй не айналады, "(Вальтер Гел,) Еврейлерге ештеңе кедерг болған жоқ. Оларды саясаттағы, экономикадағы және мәдениеттег ең ықпалды орындар күт п тұрды. Еврейлерд ң үстемд г басталды. Еврейлер мен либерализммен б рге барлық өркениетт халықтардағы халықты басынан өткеру мүмк н ең қау пт ндет қозғалды: материализм, нәпс құмарлық пен әйелд к өм рге құмарлық, алтын бұзауды билеу және индивидуализм, өз н-өз құдайландыру және одан бас тарту. қауым.Өм р туралы идеалист к түс н к халықтардың салауатты өм р сүру тәрт б н ыдыратуға к р ст және онымен б рге құлдырау, ол одан әр лгер леген сайын, иудаизмн ң күш соғұрлым арта түст .

Буржуазия мен масондық арқылы космополитизм идеялары, дүниежүз л к бауырластық, шектеус з бостандық және табыс табатын жұмысты шектеус з ұмтылу Германиядағы ең кең қабаттарға да ен п кетт .
Нәтижес терең

Machine Translated by Google

осы уақытқа дей н этникалық тұрғыдан анықталған барлық көзқарастардың ыдырауы:

Еңбек енд ұлттық қауымдастық үш н құндылық жасау құралы рет нде емес, тек жеке мүдде үш н қызмет етед . Экономика халық пен мемлекеттен тәуелс з дамиды, тек алтын жинау мақсаты бар дербес құрылымға айналады.
Шығармашылық секторды жосықсыз қанау, б р жағынан, тежеус з капитализм қолдаған еврей-буржуазиялық плутократтар табын, ек нш ден, алданған жұмысшы табын тудырады. Онсыз да бар әлеумett к залал б т спес қайшылықтарға айналып, таптық күреске алып келед . Еңбекш бұқара марксизмн ң құшағына айдалды. Тағдырдың vö lkisch қауымы бөл н п кетт . Бауырластық күресте ұлттық құнды күш жұмсалады. Шаруалар жойылып барады, үлкен қалалар өс п жатыр (1910 жылы әрб р бес нем ст ң б р үлкен қалада тұрды.) Балалар саны азайып, шетелд к қанның, әс ресе шығыс еврейлер н ң көш п келу көбейд . Асыл нем с қанының нәс лд к шағылыстыруы қорқынышты формаларға ие болады. Жоғары сыныптарда еврейлермен аралас неке - бұл күн тәрт б . (1926 жылы Берлинде 861 таза еврей некес н ң 553 аралас неке қиылған! Германиядағы аралас еврейлерд ң саны 7 5 0 0 0 0 шамасында!)

Нәс лд к сананың азаюымен нағыз фольклор да күннен-күнге жойылып барады. Кер с нше, иудаизм барлық салаларда нем с өм р н иемденед . Мәдениет нашарлайды. Енд еврейл к жолмен қайта қалыптаспаған ештеңе жоқ. Еврей рухында адам барлық елдерге, барлық халықтарға, барлық уақытта қолайлы болуы керек «рационалды» мемлекетт к, әлеумett к, құқықтық және экономикалық өм рд құрайды.

Machine Translated by Google

Нем с халқының массасы мақсатсыз және тұрақсыз болады; үлкен шеңберлер үйс з сез нед . Миллиондаған нем с халқы, әс ресе Солтүст к Америкаға қоныс аударады.

аралығында 3 миллионға жуық адам нем с отанын тастап кетт 1871 және 1914 жылдар! Дүниеде асыл қан жоғалады.

Нем ст ң пайда болуына еврейлерд ң либерализм доктринасы себеп болды Бисмарк тек тоқтата алатын күйреу. Либерализм – бүг нде Англия мен Америкада, сонымен қатар «бейтарап» елдерд ң көпш л г нде өрш п тұрған саяси идеялар әлем .

БОЛЬШЕВИЗМ

8.Большевизм деген м з не

Большевизм - бұл еврей-либералдық, ағылшын американдық плутократиясымен б рлесе отырып, еврейлерд ң әлемд к үстемд к ету туралы Еск өсиеттег уәдес н орындағысы келет н әлемд к еврейд ң құралы.

Қаз рг уақытта Кеңест к Ресейде байқалып отырған ұлттық орыс ұмтылыстары және Коминтернн ң (3-ш Коммунист к Интернационал) анық ыдырауы иудаизмн ң әл де қозғаушы күш екен н жасырмауы керек.

Барлық дерл к елдердег сияқты, еврейлер Кеңест к Ресейд ң мемлекетт к және экономикалық өм р нде үлкен үлеске ие. Сталин диктатор болса да Кеңест к Ресей, оның ең күшт қолдаушыларының б р - оның қайын атасы, жоғары партиялық және мемлекетт к органдарды б р кт рет н еврей Лазар Мосесон Каганович. Демек, ол: Сталинн ң өк л

Machine Translated by Google

партиясының Бас хатшылығында, Саяси мүшес
Бюро және

Ұйымдастыру бюросы, Халық Комиссарлар Кеңес төрағасының орынбасары, Ауыр өнеркәс п және көл к халық комиссары, Кеңестер Жоғарғы Кеңес н ң мүшес және Қорғаныс Комитет н ң мүшес .

Каганович ағалары Джули Масесисон Каганович, Мичиаэль Мосесон Кагановиц және Арон Мосесон Каганович басқа да маңызды қызметтерд берд .

Үк метт ң 503 мүшес н ң (Халық Комиссарларының) 406-сы еврейлер, кеңест к генералдардың көп бөл г еврейлер, саяси комиссарлардың басым көпш л г .

Большевизм ұлттық орыс жүйес не өтт деген аса қау пт п к рге жетк л кт күшпен қарсы тұру мүмк н емес. Еврей большевиктер н ң әлемд к үстемд кке ұмтылғаны рас
кеңеюге панславист к үндеумен б р кт р лед ; Идеялардың қозғаушы күш еврейлер анықтаған марксизм болып қала беред . Кеңест к Ресейде (большевиктер бил г н ң басында) еврейлерге қарсы күрескен кез болды. Мотивация саяси емес, экономикалық болды. Бұл кезең көп ұзамай еврейлерд ң жоғары мемлекетт к және партиялық қызметтерге жол тауып, большевикт к идеяның мойындалған жетк зуш с не айналған дәу рге ұласты. Дегенмен, бүг нде большевизм Еуропаның өм р сүру не әрқашан қау п төнд рет н ғасырлық Ұлы орыс империализм н пайдаланады деп болжауға болады. Бұл патшалық бил кке ұмтылудың тамыры, б р жағынан, большевизмн ң еврей рухымен тығыз байланыста болған шк азиялық деспотизмде жатыр және енд қатыгезд кте тағы да анық көр нед . Кеңест к мемлекет және соғыс жүрг зу. Ек нш жағынан, оны орыс халқының д ни мессианизм нен (құлдыққа түскен адамзатты құтқару идеясы)   здеу керек.

Machine Translated by Google

өздер , ол дерл к 500 жыл z. Б. «Үш нш Рим» (славянофильд к л м және панславист к идея) идеясында өм р сүред .

Большевизм барлық нәс лд к айырмашылықтарды жоққа шығарады, адамды қанды қауымнан, оның туған тамырынан аластатып, халықаралық пролетарлық дүниежүз л к мемлекет құруды мақсат ет п, оны халықаралық пролетариатқа айналдырады. Ол өм рд ң барлық заңдарына қайшы келет н және халықаралық жұмысшы табының бил г не нег зделген адамзаттың қауымдық тәрт б н құруға шақырады. Шындығында, ол тек нәс лдер мен халықтардың табиғи тәрт б н бұзуға және еврей әлем н ң үстемд г н орнатуға қызмет етед .

Көнемен саналы немесе мәжбүрл байланыстан мессианизм

Орыс жаны, оның нигилист к-деструктивт және д ни күштер (армандық мақсат үш н азап шегу қаб лет), туған жерге деген патриоттық махаббаты большевизмн ң бүг нг ерекше «қос жүз н» түс нд ред . «Ұлттық орыс» тенденциялары еврей марксизм н ң шынайы бет-бейнес н жасырмауы керек орыс маскасында.

Большевизм еврейлерд ң марксизм туралы доктринасына нег зделген еврей Карл Маркс (еврей Хиршель Мардохай, еск раввин отбасынан). Бұл материализмн ң дүниетанымына нег зделген.

- Марксизм немесе большевизм кез келген құдайдың әлемд к тәрт б н жоққа шығарады. Ол тек материалды, яғни бес сез ммен қабылданатын нәрсен ғана таниды. Сол сияқты ол да барлық жан мен м нез құндылықтарын жоққа шығарып, адамды рухсыз, материалист к болмысқа айналдырады.

- Ол нәс л мен қан, осылайша қан идеясын жоққа шығарады байланысты халық қауымдастығы және тек ұлтсыз халықаралық пролетариат қауымдастығын мойындайды. Ол өм рд ң әрб р ұлттық тәрт б н бұзады және адамзатты нәс лд к хаосқа әкелед .

Machine Translated by Google

- Осы тұрғыдан ол Ед л мемлекет н жоққа шығарады. Ол дүниежүз л к пролетарлық мемлекетке ұмтылады.

- Ол тарих жеке нәс лдер мен олардың дүниетанымдық көзқарастары арасындағы шиелен ст б лд ред және б зд ң б л м м зд жоққа шығарады өз н ң доктринасында барлық тарихи процестер экономикалық сипатта болады деп бек тед процестер.

- Ол тұлғалық құндылықты жоққа шығарады және адамдарды халықаралық жұмыс құлы етед . Осы менс нбеуш л ктен ол ең қатыгез құралдармен өн мд л кт соңғы арттыруды талап етед және адамдарды жансыз жұмыс машиналарына дей н төмендетед .

- Мүл кт жоққа шығарып, шығармашылығының жем с н тартып алады жұмыс. Оның мақсаты – адамды иел ктен айырылған пролетариат ет п көрсету.

- Сондықтан ол ерк н шаруалардан бас тартады және оларды талап етед колхоздық пролетарий мүлк нен айырылды.

- Экономикалық форма күштерд ң ерк н ойынын жоққа шығарудан туындайды. Экономика – мемлекетт к экономика, капитал – мемлекетт к капитал.

- Оның «мәдениет » тек техниканы дәр птеуден тұрады. Большевизмн ң әсер еврейлерд ң маңызды элементтер н айқын көрсетед : жансыздық, инстинкт л к, қарапайымдылық, қатыгезд к, материалға тәуелд л к, бил кке құштарлық және деспотизм. Большевизм адам бойындағы төменг инстинкттерге жүг нед . Оның нәтижес адамзатқа әсер ету тек субадамзаттық болуы мүмк н.

Большевизмн ң сипаттамаларына б рнеше түс н ктемелер келт р лген: Марксизм д ни метафизикалық нанымды мүлде б лмейд және мойындамайды. «Д н – халық үш н апиын» – оның

Machine Translated by Google

көп қолданылатын қанатты сөз. Большевик т пт идеалист к дүниетаным өк лдер н ң «рух» пен «жан» туралы айтқанда сез н п, айтқысы келет н н де жоққа шығарады. Ол үш н бәр «материя» немесе «материяның қызмет » , яғни ол үш н бес сез м мүшелер м зд ң көмег мен қабылдай алатын нәрсе ғана бар. Демек, марксизмде материалист к дүниетаным туралы да айтамыз. Д ни дүние тек шынайы дүниен ң рефлекс (яғни айна бейнес),
"

«Д н» термин мен белг ленгенн ң бәр большевиктер үш н әлеуметт к дертт ң б р түр ғана.
Большевизм құдайсыздыққа үйретед .

Бұл илаһи дүниен ң бар екенд г н ең ашық жоққа шығару

тапсырыс. Мұндай сен мге сену – кез келген конфессиядан толығымен тәуелс з – б зд ң шынайы дүниетанымымыздың, сондай-ақ жалпы еуропалық халықтар мен мәдениеттерд ң д ни нег з болып табылады. Оның большевизмде мүлдем жоқ екенд г н ң өз оны б зд ң болмысымызға жат нәрсе, б зд ң болмысымызға сәйкес келмейт н нәрсе деп тануға және жоққа шығаруға жетк л кт . Б рақ бүг нг орыс большевизм шындығы орыс жанының қарабайыр д ни күш мен аңсауымен ғана түс нд р лет н көптеген ерекшел ктерд көрсетед деп қате түс нбеу керек. Тек 25 жыл бойы большевикт к үг т-насихат арқылы орыстың о дүниел к өм рге деген бұрынғы сен м бұл дүниеде өз мақсатын, жердег жұмақ үм т н тапты. Миллиондаған большевиктер армиясының фанаттық бұқарасы бүг нде «кеңест к халықтардың» азаптары мен құрбандықтары арқылы еңбекш адамзатты құтқаруға ти с осы жұмақ үш н күресуде. Марксизмн ң ғылыми нег з н құруда мынадай ғылыми жаңалықтардың рөл бар: Бар айырмашылықтарды тек қоршаған орта мен тәрбиеден, яғни «шарттардан» байқауға болады. Тек «адамгерш л к» бар болғандықтан, адам нәс лдер туралы айту – ашық қылмыс. Адамдардың белг л б р топтарының б р гу

Machine Translated by Google

халықтар мен мемлекеттерге тек бұрынғы экономикалық жағдайларға оралуға болады және әлем болған кезде еңсер лед

тек марксизм қағидалары бойынша реттелген.

Б рақ бұл қайта құру пролетариаттың таптық күрестег жең с арқылы ғана жүзеге асады. «Әлем еңбекш лер б р к!» ұранымен. Ал таптық күрес теориясы, большевизм әлемд к пролетарлық мемлекет болуға ұмтылады.

Сонымен қатар, марксизм барлық тарихи процестер тек экономикалық процестер деп бек тед . Шынайы дүниен ң бет-бейнес , тарихта көрсет лгендей, б з ойлағандай ұлы адамдар мен дүниен дүр с лк нд рген идеялармен емес, экономикалық жағдайлармен қалыптасады. Барлық тарих тек экономикалық тарих.

Т пт осы дұшпандық теорияға қатысты бүг нг шындық оған ешб р жағдайда сәйкес келмейт н н назардан тыс қалдыруға болмайды. Ленинд , одан да көп «ұлы көсем» Сталинн ң қаһармандық культ н қастерлеу жекелеген жұмысшылардың, солдаттар мен офицерлерд ң патриоттық жет ст ктер н талғампаз насихаттаумен немесе Ресейд ң өткен тарихи метафизикалық кезең ндег маңызды тұлғаларды жаңғыртумен үйлесед . белг лер бар және осылайша марксист к тарихи материализм л м не толықтай қайшы келед
доктрина.

Менш кт марксизм жоққа шығарады. Оның ұраны: мүл кт ұрлау. «Ол шк қозғаушы күш пен жасампаздық күш н тек экономикалық тұрғыдан ғана емес, барлық салада идеологиялық тұрғыдан да жоққа шығарады; өйткен ол нег з нен әрб р суретш н ң және әрб р өнертапқыштың өз таланты мен шығармашылығының жем с не менш к құқығынан бас тартты және фермерд өз саласының нәтижелер нен айырды. Марксизм осылайша әрк м үш н кемш л кт уағыздайды, әрб р ұлы тұлғаның ең өн мс з және ең төменг деңгейге дей н күйзел ске ұшырауы. (Альфред Розенберг.)

Национал-социализм ерекше назар аударатын адамның тұлғалық құндылығын мүлде елемейд

Machine Translated by Google

большевизм. Адам жұмысшы атқа, машинаның халықаралық құлына айналды.

Д н орнында, адамдық тұлға орнында большевизм станокты көтерд . Ешқандай тежеус з табыну

Америка қабылдаған технология жеке адамның жаңа пұтқа қызмет ету үш н б ркелк массада жойылуына мүмк нд к беред . Күрдел прогрест насихаттау «кеңес халқы» бұқарасын «Кеңес мемлекет өз н ң орасан зор индустрияландыруының арқасында әлемдег ең заманауи мемлекет» деген адасушылыққа ұрындырды.

және оның технологияның орасан зор дамуы. Технология болашақтың жұмағын алып келу керек. Кеңес мемлекет – адам баласы тек белг л б р жұмыс тәрт б н орындауы керек болатын термит мемлекет . «Мәдениет тек «жаңа адамның» жұмыс стеу техникасын б лд ред .

Бұл дүниетаным және оның қатыгезд кпен жүзеге асуы «большевикт к жүйен ң жет ст ктер н түс нд ред . Технологияға табыну дүниежүз л к тарихта осы уақытқа дей н беймәл м болған адам еңбег н ң ауыртпалығына әкелген сөзс з. Сталинн ң 1929 жылы басталған бесжылдық жоспарларының мақсаты «социалист к құрылыс» мағынасында жай индустрияландыру емес, Ресейде патшалық дәу рде болмаған алып қару-жарақ өнеркәс б н құру болды. Б р нш дүниежүз л к соғыстағы Ресейд ң әскери апаттарымен байланыстырады. Сталин ауыр және қару-жарақ өнеркәс б нде автаркияны ғана емес, сонымен б рге Кеңест к Ресейд ң абсолютт басымдығын орнат

Жеке иг л г мен адам бақытының соңғы көлеңкес осы мақсатта аяусыз құрбан болды. Миллиондаған адамдар елден қалаларға, жаңадан құрылған өнеркәс п орталықтарына жаңадан көш р лд , т пт лайықты өм р сүру үш н ең к шкентай алғышарттар қамтамасыз ет лмед . Ежелг құлдық, Еуропадағы бастапқы индустриялық дәу рд ң пролетарлық қас рет , мәжбүрл еңбекпен салыстырғанда жұмақ жағдай болды.

Machine Translated by Google

он бес жыл бойы өм р сүрген бұл кеңест к қару-жарақ өнеркәс б н ң дамуын б лд ред . Барлық керек-жарақтардың, ең қарапайым адам қажетт л ктер н ң объект лер н ң өнд р с қатаң түрде тоқтатылды. Армия талаптарын қоспағанда, әрб р с-әрекет тек ауыр және қару-жарақ өнеркәс б н дамытуға, Оралдың ек жағында алып жаңа өнд р с орындарын дамытуға, Ресейд ң барлық уақыттағы ең қуатты қару-жарақ техникасы үш н орасан зор табиғи ресурстарын қайта игеруге қызмет етт . .
Миллиондаған саяси тұтқындар каналдар мен тем р жолдар салуда, шахталар мен ормандарда, еңбекпен түзеу лагерлер нде қаза тапты. Сансыз «ерк н» жұмысшылардың сансыз бұқарасы, әр түрл кес мд жүйелермен қамшыланған, аз тамақ пен ки ммен жұмыс стеген, қарабайыр үйлер мен жердег шұңқырларға қоныстанған, болашақ үш н үзд кс з, аяусыз здест ру жұмыстарында оған тағы да уағыздалған және қайтадан.

Мұндай жүйен орыс жанының жалынды сен м күш нс з, «еңбекш халық жұмағы» деген үм тс з жүзеге асыру мүмк н емест г н ескермеу керек. Техникалық жаппай жет ст ктерге шын мән нде қол жетк з лген н және әл де қол жетк з л п жатқанын мойындамау керек. Б з қаз р бұл жүйе қару-жарақ өнеркәс б н құрғанын б лем з, танктер мен зеңб ректерд ң, ұшақтардың және барлық түрдег ауыр қарулардың қаз р елестетпеген фигуралары. үлкен материалдық шайқастарға қайта-қайта лақтырыңыз. Ерк н шаруаларды құрту, шаруа менш г н жою да осы мақсатқа қызмет етт . 1930 жылдан бастап ұжымдастыру бастапқыда ел мен оның тұрғындарын толық индустрияландыруды б лд ред . Бүк л ауылшаруашылық өнд р с тек қару-жарақ өнеркәс б үш н де орталықтан басқарылатын жаппай өнд р с рет нде қызмет ету үш н мемлекетт к « р кәс порындарда» б р кт р лу керек ед . Кремльдег билеуш лер 10 миллионнан астам шаруаның аштық пен жер аударудан қырылғанына бей-жай қарады. Олар колхоздың алғашқы жылдарында үлкен отар болғанына немқұрайлы қарады

Machine Translated by Google

мал қырылды, сансыз ауылшаруашылық машиналары ш р п кетт , орасан зор ег ст к жерлер толығымен құрап, жүздеген мың шаруашылықтар толығымен жойылды. Олар колхоздар мен совхоздарға сығымдалған бұрынғы диқанның әл күнге дей н адам бақытын сез нбейт н, ер кт с-әрекетке итермелемейт н, өнеркәс пт к ауылшаруашылық өнд р с не қызмет етет н термит т рш л к иес екен не бей-жай қарайды. күңг ртте.

Бұл жерде де апатты сәтс зд ктерден кей н орасан зор техника мен барлық ғылыми ресурстарды аяусыз пайдалану арқылы алып ұжымдар мен совхоздардың өн м ұлғайғанын ескермеуге болмайды. Белг л б р техникалық жет ст ктер бар

ұжымдастырылған ауыл шаруашылығында да қол жетк з лд . Кейб р ғылыми сынақ тауарларында, т пт жоғары көрсетк штер де жазылды, олар б рнеше рет тазартылған үг т-насихат машинасына болашаққа және қалың бұқараның сенет н жүректер не қайта-қайта үм т сыйлады.

Құлдыққа ұшыраған миллиондаған жандардың болашақ жұмаққа деген бұл үм т н еврей басшылығы дұрыс есептеген. Бұл басшылық өз н ң барлық шараларында Ленин «соңғы империалист к соғыс» рет нде алдын ала болжаған және ұмтылған алдағы соғысты әрқашан есептед . Бұл соғыс дүниежүз л к революцияны және сол арқылы большевикт к жүйен ң бүк л Еуропа мен әлемге таралуын қамтамасыз ету керек ед . Мұндай есепт ң орасан зор шығын екен н түс ну керек

индустрияландырудағы адам және экономикалық субстанция және ұжымдастыру тыныштықпен қабылданды. Тек осыдан ғана, бүг нг күн айқын танылған әлемд к революциялық және империалист к түпк мақсаттан бастап кеңест к жүйен ң нақты және айқын жет ст ктер н бағалау керек.

Большевизм өз н ң түпк мақсаты өз н ң шынайы келбет н өзгерткен жоқ. Барлық «ұлттық орыс» белг лер , барлық ұлттық шаруашылық, мәдени,

Machine Translated by Google

немесе бүг нг әскери жет ст ктер оның қорқынышты камуфляж өнер не, бетперде ауыстыруына ғана жатады.

Большевизм еврейлерд ң әлемд к мемлекетте хаотикалық адамзатты басқарудың ең қау пт құралы болып табылады.

«Орыс большевизм нде 20 ғасырда иудаизмн ң әлемд к үстемд кке ие болу әрекет н көруге болады» . (Адольф Гитлер.)

Кеңест к ресейл к жағдайды мұқият бақылаушы марксист к идеямен қатар өткен ғасырдағы л мдерд ң әсерлер де ти мд екенд г : Достоевский мен Толстой әлем н жақсартуға арналған д ни идеялар, панславянизм л м н ң назарынан тыс қалған жоқ. және нигилизм. Алайда нег зг күш марксизм л м болып қала беред . Бұл оңай басқарылатын адамдарды өздер н ң әлемд к державалық мақсаттарының құралына айналдыруды көздеп, абдырап қалған және жоғалған орыс халқына марксизмд әкелген еврейлерд ң қылмысы болып табылады және болып қала беред .

«Большевизм – еврей-азиаттық идеялардың қоспасы. Еврей Ресейден келет н қау п бұдан да зор, өйткен ол бүг нде ресейл к империализммен өте ерекше түрде үйленед . Еврей мен орыс - екеу де Шығыстың балалары, екеу де ыдырауы мүмк н, екеу де «таңдалған халық» деген мессиандық сен мн ң иегерлер , демек, табиғи одақтастар. Дүниежүз л к төңкер с пен әлемд к үстемд кке ұмтылуда еск орыс мессиандық идеясы осы жаңа, қаз рг Ресейде бұрынғыдан да күшт өм р сүред . «(доктор Арро)

Орыс халқының шектен тыс өм р сүрет н белг л , сондықтан большевикт к идеяны құтқару л м рет нде қабылдамайтын фанатизммен қабылдаған. Ол оны жүзеге асыруға шынайы экстазбен мойынсұнады. Ол жолында тұрғанның бәр н кемеден лақтырып ж берд . «Ресейд б р кездер викингтер құрды, герман элементтер орыс даласының хаосын сөнд рд .

Machine Translated by Google

және тұрғындарды мемлекетт к, мәдениетке мүмк нд к берет н формаларға итермелед .

Өл п бара жатқан Викинг қанының бұл рөл кей н рек нем с Гансен н, жалпы Ресейге батыс эмигранттарын алды; Ұлы Петрден бер нем с Балтықтары, 20-шы ғасырдың басында күшт германизацияланған Балтық халықтары да. Б рақ Ресейдег лайықты жоғарғы таптың астында әрқашан ұйықтап жатты, шекс з кеңеюге деген құштарлық, қарапайым тосқауыл рет нде қабылданған өм рд ң барлық формаларын таптауға деген ж герл ер к. Орыс өм р ндег барлық күйзел стерде моңғолмен араласқан қан қатты сұйылтылған болса да, қайнап, адамдарды адамның өз жи түс нбейт н стерге апарды. Орыс өм р нде және орыс әдебиет нде (Чаадаевтан Достоевский мен Горькийге дей н) үнем қайталанып отыратын барлық моральдық және әлеуметт к белг лерд ң бұл кенеттен өзгеру жау қанды ағымдардың б р-б р мен күрес п жатқанының және бұл күрест ң б р сәтке дей н аяқталмайтынының белг с . Қан күш ек нш с н жеңд .

Большевизм – моңғолдардың солтүст к мәдениет түрлер не қарсы ашуын б лд ред , ол – далаға құштарлық, ол – көшпенд лерд ң тұлғаның тамырына деген өшпенд л г , жалпы Еуропаны лақтырып тастау әрекет . Көптеген поэтикалық дарындарға ие Шығыс Балтық нәс л скандинавиялық жетекш лерд ң немесе еврей немесе моңғол тирандарының қолында - егер моңғолдық мәжбүрлеу орын алса. Ол ән айтады және билейд , б рақ б р уақытта өлт ред және ашуланады; ол адал, б рақ бос п ш ндерд төгу кез нде кедерг с з опасыздық жасайды. Ол озбыр болса да, жаңа формаларға мәжбүр болғанша.

Егер кез келген жерде болса, бүг нг нәс лд к байланысты тарихи көзқарастың ақиқаты Шығыста ашылады, б рақ сонымен б рге солтүст к нәс лд ң мән болып табылатын үлкен қау п сағаты. (Альфред Розенберг, «ХХ ғасыр миф » .)

Machine Translated by Google

9. Б з қайдан б лем з

Большевиктер жаулап алғылары келед

Еуропа және әлем

Ленин әрқашан Еуропа мен әлемд жаулап алуды талап етед , Сталин өз н к таптар. Оның ұрандары – а большевизмн ң б р бөл г . большевикт к қарыздың орындаушысы рет нде сез нед . Ол ленинд к л мн ң нег зд л г н қайта-қайта атап көрсетед . Большевизмн ң мән мен мақсаты бүг нде Ленин кез ндег дей жазған:

«Б зд ң мақсатымыз - әлемд бақылауға алу .... бұрынғы жетекш мемлекеттерд толығымен жою арқылы большевиктерд ң жең с н б ржола қалыптастыру Еуропада Ресейдег дей аз кедерг лерге тап болады. Кеңес өк мет де б лмейд

бостандық та, әд лд к те. Бұл ереже әрб р жеке адамның ерк н басып, жоюға нег зделген. Б рақ б з шеберм з. Зұлымдық б зге аманат. Шамадан тыс мей р мс зд к – б зд ң м ндет м з. Бұл парызды орындауда шекс з қатыгезд к - ең жоғары мәртебе, толық тирания арқылы - оның қызмет нде т пт әрб р сатқындық, әрб р сөзд бұзу, т пт әд летт ң ең к шкентай көлеңкес н де жоққа шығару, б з адамзатты ең соңғы деңгейге дей н төмендетем з. б зд ң күш м зд ң қолдануға оңай, б ркелк құралы болу үш н тек ер адамдар қолайлы тең д к.
"

Сталинн ң бұл л мд жан-жақты жүзеге асыруға талпынғанына бүг нде ешк м күмән келт рмейд !

Machine Translated by Google

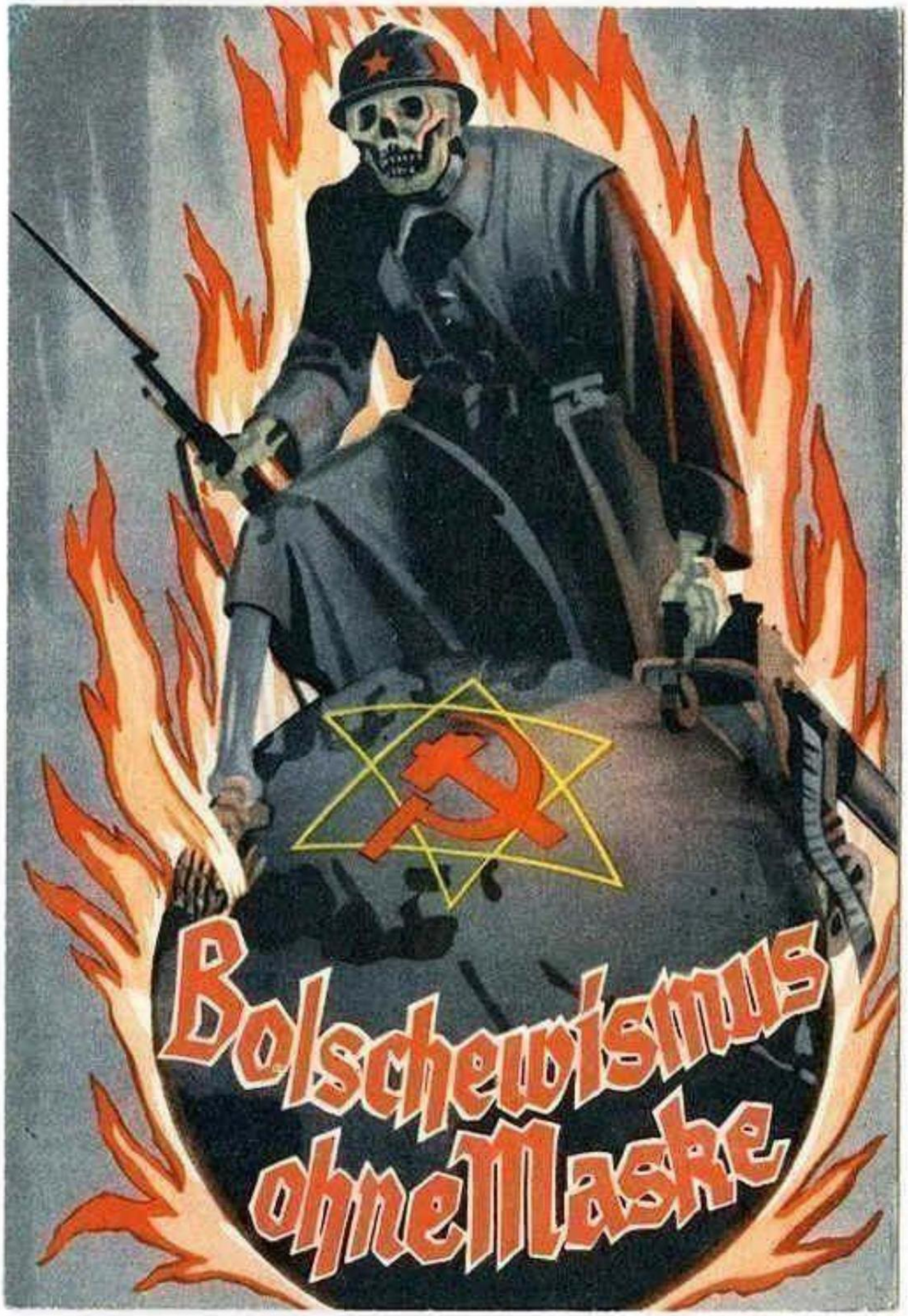

Machine Translated by Google

10.Сталин қалай жеңд

Кеңес Одағы халықтары

большевизм үш н б тт ?

• Өт р к насихат арқылы Кеңес Одағы халқының жарқын болашағын бейнелеу арқылы.

• Қатал арқылы большевикт к адам түр н жасау арқылы тәрбие әд стер .

а). Сталин 20 жыл ш нде Кеңес Одағы халықтарын большевиктерд ң Еуропа мен дүние жүз не жасаған шабуылына қалай дайындау керект г н б лд . Алдымен ол герметикалық түрде жабылды Бүк л әлемнен Кеңес Одағы. Большевик болған жоқ Германияның экономикалық және мәдени өрлеу туралы б луге мүмк нд к берд . Шеберл кпен ол өз н ң құпия мақсаттарын жасырды. Ол большевиктерд ң көзқарасын қорқынышты кеңест к қаз рг кезеңнен насихат арқылы ең әдем түстермен боялған болашаққа бағыттай б лд . Сталин большевиктерде жұмысшылардың жұмаққа деген сен м н оятты, оны алдымен Кеңес Одағында, кей н рек большевиктер күрескерлер бүк л әлемде жүзеге асыруы керек ед . Орыс адамы мұндай ойларға өте қолжет мд болды. Толстой мен Достоевский сияқты ақындар орыс дүниежүз л к миссиясын және орыс әлем халқының Еуропаны сатып алуын жоғары бағалаған болатын. Большевизм мессианизмн ң осындай түр н керемет жалғандықпен шақырды және бұл, әрине, майдандағы большевиктерд ң Сталин мен большевикт к идея үш н өздер н құрбан ету н ң соңғы себеб емес.

Machine Translated by Google

Большевизм Кеңес Одағы халықтарының сағынышын оята б лд . «Большевизм – нағыз социализмн ң кеп л болды, ез лген халықтар мен таптардың азаттығы болды, еңбекш лер үш н жұмақ құру болды, бостандық пен адам құқығы болды» . Бұл тезистермен орыс халқының православиел к (грек-католикт к) ш ркеу бұрыннан келе жатқан дүниен сатып алу идеясы (славянофильд к доктринасы) туралы айтылған. Көпш л к большевизмге табынған және оның қираған күйреу мен әлемге әйг л болашаққа ұмтылғысы келген кезде, бұл алдамшы ұрандар Кеңес Одағының көптеген тұрғындарына әсер еткен таңқаларлық емес.

б). Скандинавиялық үстем тап аяусыз жойылғаннан кей н большевизмд мүмк нд г нше кең большевикт к интеллигенция қолдауы керек болды. Бұл тапты құруда большевизм үлкен м ндет көрд ; өйткен онсыз ол өз бағдарламасын бастай алмады,

Большевиктер университеттен бастап бастауыш мектепке дей н көптеген мектептерд ң нег з н қалады. Бұл мектептерде еврейлер мен дәлелденген большевиктер директорлар мен тәрбиеш лер болды. мектептер Кеңес Одағы - олардың қандай түр не қарамастан - барлығы б р идеяның астында болды: олар халықты большевизмге айналдырудың органы және большевизмд барынша дәйект л кпен жүзеге асыру құралы рет нде қызмет етт .

«Коммунизмс з б л мн ң керег жоқ» демекш большевикт к б л мн ң тайсалмайтын тенденциясы. Осылайша б л м мен б л м мүлдем жаңа қырынан көр нед . «Олар абсолютт құндылықтар рет нде танылмайды, тек большевикт к идеяларды тарату құралы рет нде оларға бер лген маңыздылық, б л мн ң өз маңызды емес, большевизмге толығымен бер лген болу маңызды.

Университеттерде марксизм үш н арнайы пән құрылды.

Machine Translated by Google

Әрб р студент – нен оқыса да – «Ленинизм» курсына қатысуы керек ед . 180 лекция және 80 семинар сағаты, оның ш нде тек марксизмге қатысты, университетт ң әрб р курсы енг з лд . Сонымен, с з б р нш семестр бойы большевизмд , содан кей н заң, медицина немесе басқа пәндерд оқыдыңыз. Егер б з большевизмн ң жұмбақтарын шешет н болсақ, бұл б зге ойлауға азық болуы керек б з.

Большевизмдег оқу – гуманитарлық ғылымдардағы кез келген қызметт ң орнын басады. Шындық пен өм рд ң мән н зерттеу ешк мге жүктелмейд . Кеңес Одағының «Уәде ет лген жер нде» олар большевизмнен адамзаттың түпк және ең жоғарғы б л м н тауып, ашқандай кей п танытады. Кеңес Одағы әлемд осы ақиқатпен қуантқысы келед Егер большевизм бүл к шығарса, «өз бақытын» үлкендерд жоюға мәжбүрлеу керек.
Кеңес адамының миын қалыптастырған осы ойлар.

Халық большевиктерд ң оқу-ағарту жүйес нен үлкен артықшылықтарға уәде берд . Большевизм үш н б л м беруд мемлекет үш н қау пт деп санайтын патша үк мет не мүлде қарама-қарсы жол жүрд . Бар жан-тән мен жастық шақ ғылымға аттанды, большевизм жастардың екп н н шебер бойына с ң р п, т зг ндей б лд .

Ұзақ мерз мд перспективада большевикт к идеяның өз жаңа идеяларға деген құштарлықты қанағаттандырмай, партиясыз әдебиет оянды. Ал большевик билеуш лер студенттерге тег н академиялық зерттеулер жүрг зуге мүмк нд к бермей, «бұрындар мен итеруш лерд » большевикт к саясаттанумен тамақтандыруды жалғастырды. Барлық мектептердег оқулықтар кеңес өк мет н дәр птеп, бұрынғының бәр н жеккөр н шт шашумен бастады, ғылыми еңбектер қайта өңделд , дәл рек айтсақ, бұрмаланды. Тарих және әдебиет сияқты пәндер ерекше қатыгез өңдеуге ұшырауы керек ед . Коммунист к тенденция күлл ғылымды қызыл ж птей шарпыды.

Machine Translated by Google

Кеңес Одағында не қаласаңыз, соны оқи аласыз, большевикт к идеяларды әрқашан және барлық жерде кездест рес з. Кеңес адамы б рте-б рте басқа интеллектуалдық нәрге деген құштарлыққа бет бұрып, большевизмд мәжбүрлеуге мәжбүрлейт н нәрсен ң табиғатында.

концессиялар. Алғашында большевик қарсылық көрсет п, кей н көнд .
Дүние жүз әдебиет н ң шығармалары пайда болды, б рақ, әрине, «кеңест к басылымдарда» олардың барлығы большевизмге бағытталған.
Түс н ктемелерде барлық жазушылар большевизмн ң помещиктерд ң және капиталистерд ң езг құлдығынан құтылуын талап ету үш н большевизмн ң жанкүйерлер болды деген идеяны ыждағаттылықпен атап көрсетед .
Гректерден бастап адамзаттың бүк л мәдени тарихы мынада көр нед

Большевиктер әдебиет марксизмн ң б ртұтас дамуы рет нде Ресейде түпк л кт жүзеге асырылған және одан Маркс, Ленин және Сталин осы дамудың соңында большевизм арқылы барлық халықтарды азат етуд өздер н ң ұлы өм рл к мақсатына айналдырған ұлы тұлғалар болып табылады.

Machine Translated by Google

11.Большевиктер неге соғысады

Осындай ашумен бе?

Оларға большевизмн ң адасушылықтары соғылғаны сонша, олар бұл идеяның дұрыстығына қайсар фанатизммен сенед . Большевиктерге кеңест к Ресей большевиктерд ң жұмағы, ал Германия фашист к тозақ деп айтып жатыр!

Еврей орыстан асқан ынталы құралды әрең табады. Оның еуропалық-азиялық м нез оған жақсырақ қызмет ете алмады. Азап пен құрбандыққа толы өм р сүруге дайын, талапсыз және оның адал ниет , б рақ ек нш жағынан оның ең қатыгезд кке азиаттық қаб лет еврейге оның қараңғы жоспарлары үш н пайдалы болса керек. Марксизмн ң «әлемд к бақытты» доктринасы құтқарылуға шақырған орыстың жан дүниес нен тез рек орын ала алмады. Жер бет нде алдын ала болжаған мақсатқа қарапайым тар ойшылдықпен және арсыз қатыгезд кпен ұмтылатын бұдан асқан фанат адам болуы мүмк н емес.

Жылдар бойы ауқымды, саяси-идеологиялық дайындыққа көшу болды. Ресурстар мен кадрлардың көп жұмсалуымен большевикт к солдаттарды саяси және идеологиялық тұрғыдан оқытады. Бұл әрб р әскери басшының қызметт к м ндеттер н ң б р .

Әсіресе, қазір соғыс кезінде оқу-жаттығу ерекше қызу жүргізілуде.

Бұл маңызды жұмыс үш н бөл мшелерде аптасына 8 сабаққа дей н пайдаланылады! Ленинизм, марксизм, Сталин идеялары, оған қоса орыс тарихы бар ынтамен зерттелуде. Әр бөл мшеде арнайы жұмыс топтары және оларға қажетт к тапханалар бар. Режимдерде а

Machine Translated by Google

комиссарлардың жетекш л г мен қарқынды түрде қолданылатын жоғары оқу жүйес .

Жаттығу психологиялық тұрғыдан өте мақсатты, сондықтан сарбазды идеяның әсер нен сақтайды. Бұл үш н барлық құралдар қолданылады. Б реу (мысалы: Жау тұр деп айтпайды, кер с нше: «М не, фашист тұр» немесе: «Мына фашист к пулеметпен соғысу керек. Қызыл Армияның жең лмейт нд г әрб р жауынгерд ң бойына с нген. Тәрт ппен б рге большевикт к жауынгерд ң өз не деген сен м барынша артады.

«Отанды қорғауға қарулы халық» тезис большевизмн ң шынайы ниет н жасырады.

Оның үст не оқыту империалист к большевизм рухында патриоттық диалектикада жүрг з лед .

Панславяндық экспансионист к талап, орыс халқының отарланғандарға, жерд басып алуға деген миссионерл к сана-сез м айлалы түрде пайдаланылуда.

Б р қызығы, большевикт к офицерлерд ң 70-80 пайызы коммунист к партиядан.

Ұлттық социализмге қарсы өшпенд л к барынша өрш д .
Оның доктринасы қанаудың капиталист к жүйес рет нде ұсынылған.

Кеңест к Ресей мәдени және өркениетт к сипаттағы ең жоғары жет ст ктерд ң ел , орыс халқы бүк л әлемн ң мәдени тасымалдаушысы деп аталады. Өнер мен ғылым сипатталады

шығу тег бойынша орыс немесе большевиктер. Германия мен Батыс ш р п, ыдырайтын ед . Халықтарды большевизм ғана (орыс халқының мессианизмге бей мд л г н пайдаланып) өтей алады. Қалғандары үш н еск халықтар қаз р жойылып жатыр.

Machine Translated by Google

Енд г кезекте Еуропаның бил г н КСРО халқының өз қолына алуы керек ед . Еуропа жақында болмайды. Еуропа, бұл Кеңест к Ресей ед .

Саяси-идеологиялық тәрбиен ң салдары Сталинн ң з мен
өз н ң
Кеңест к Ресей не және большевикт к идеяларға үлкен жек көруш л кпен күресет н патриот большевик. Қылмыстық тұрғыдан олар оның қатыгезд кке бей мд л г н хайуанға дей н өрш тт жабайылық.

Нел ктен большевик солдаты ең қолайсыз жағдайда да соғысуды жалғастыра беред деген ой қайта-қайта келед .
Оған себеп еврей большевикт к идея күш мен большевиктерд ң санасына шебер де мақсатты ой-рухани ықпал арқылы енг з лген кеңест к жұмақ пен кеңест к бил к идеясы.

Орыс әскер осындай тұрақты саяси-идеологиялық дайындықтан өтпегенде әлдеқашан күйреу мүмк н ед .

Большевик солдаты – ерекше фанат, саяси-идеялық б л мд жауынгер! Ол өз н ң большевикт к идеясы мен кеңест к дүние жұмағы үш н күресед !

Сондықтан большевик бүк л Батысқа қау пт қау п төнд ред ; көптеген еуропалықтар, шынында да көптеген англосаксондар, егер олар большевизмн ң шынайы бет-бейнес н танығылары келсе, шк жан дүниелер д р лдейд .

Нем с солдаты ерл к күресте тарихта жи болғандай, бүк л мәдени әлемд азиялық бағындырудан қорғайды!

Machine Translated by Google

12.Тағдыр қандай болар ед

Большевиктер б зд ң үст м зде

Ата-аналар, ағалар мен әпкелер,

б зд ң әйел м з бен балаларымыз?

Б зд ң ата-анамыз ең жақсы жағдайда жалаңаш өм рлер н сақтап, оларға қызмет етуге мәжбүр болады

большевиктер. Әпкелер м з бен әйелдер м з аштан өл п немесе жойылмаса, зорланып,

намысына ти п, С б р мен Солтүст к Ресейге жер аударылатын ед . Б зд ң балаларымыз

коммунист к қоғамдастық тәрбиес не бер л п, аз уақыт ш нде тән де, жаны да

бұзылар ед .

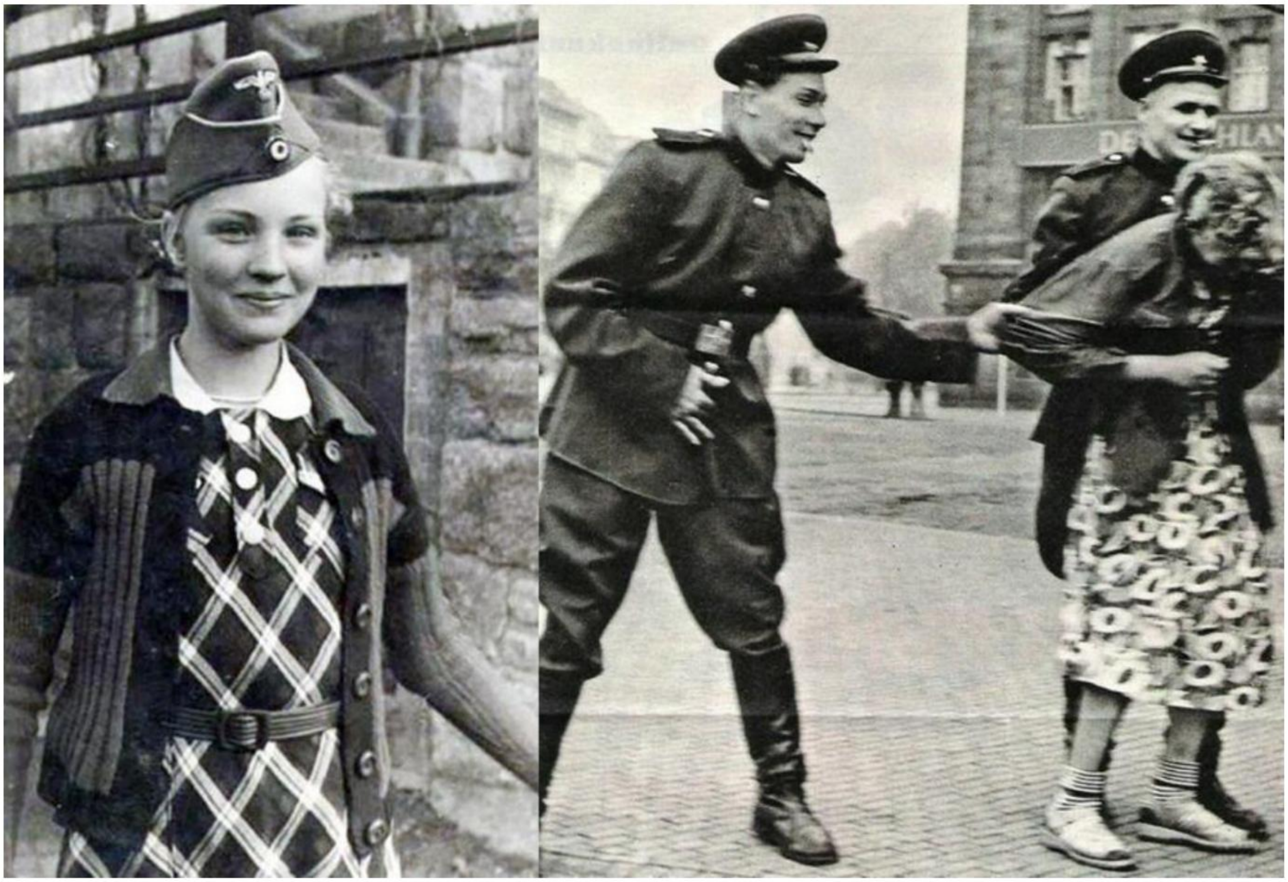

Machine Translated by Google

Ата-бабалар мұрасын, туған жер м зд , киел топырағымызды, мәдениет м зд большевик ордалары, қаз рг ғұндар қорлап, жойып ж берер ед .

Енд ата-бабаларымыздың мыңдаған жылдар бойы күрес п, жасампаздықпен жасаған дүниес мәңг л к ме, жоқ па, дәлелдеу.

Енд қандай дүниетаным жеңет н мәселе: Еврей-большевик материализм рухы немесе германдық идеализмн ң, ұлттық социализмн ң шығармашылық дүниетанымы.

Machine Translated by Google

Англия

13. Англия неге б збен соғысуда?

Англия б збен соғысады, өйткен ол кез келген күшт еуропалық континентт к державалардың қас жауы. Өз н ң пуритандық дүниетанымына сәйкес, Англия өз н Құдайдың халықтарды басқаруға шақырған шебер нәс л деп санайды. Англия да б збен соғысуда, өйткен ол б зд ң ұлтшылдық пен нем с социализм н ң қас жауы.

Басқа жағынан Англияда еврейлер басым. Англияның соғыс жариялауы еврейлерд ң соғыс жариялауы болып табылады.

Ғасырлар бойы Англия орталық еуропалық державаның кез келген қалыптасуының алдын алуға үйретет н өз н ң «еуропалық тепе-тең д к» принцип үш н күрест . Қаз рд ң өз нде британдық журналдар мен саясаткерлер Еуропаның б р гу не қарсы бұл соғысты оның саяси жүйес не қарамай Германия жүрг з п жатқанын ашық мойындайды. Басқа себептер де бар: Англияда әлеуметт к мәселе ешб р жағдайда шеш лмейд . Тұтастай алғанда, тек ек қабат бар: өте еврейге бағытталған және қолында ақша мен экономика бар плутократиялық қабат және жұмысшы табының иел ктен айырылған төменг табы. Англиядағы ұлттық социализм сияқты әд летт әлеуметт к теңест ру жоқ.

Machine Translated by Google

Ағылшын плутократиясы осы уақытқа дей н пуритандық доктринаның көмег мен үлкен әлеуметт к бөл н стерд жеңе алды, оған сәйкес ағылшынның халықтық тәрт б өз н ң саяси және экономикалық жағдайларымен «Құдай қалаған тәрт п» болып табылады.

Б з әлеуметт к мәселен мүмк нд г нше әд л шешуге ұмтылатын ұлттық социализм арқылы Англияның бүк л жалған капиталист к қанау жүйес н ң жолын кест к.

Сондықтан да ағылшын плютократы б зд жек көред , өйткен ол б зд жойып ж бере алмаса, жұмысшыларына үлкен жең лд ктер жасау керект г н б лед . Оның жұмысшылары әл күнге дей н еврей плутократиялық баспасөз Ұлттық Социалист к Германиядағы нақты оқиғалардан бейхабар болып келед .

Либерализмн ң еврей плутократиялық идеяларынан бөлек, ағылшын өз н ң жүрег нде пуританизмд дүниетаным рет нде алып жүред .

Пуританизм өз н ң библиялық сен м арқылы таңдалды, Англияның нег зд л к туралы саяси санасының нег з болды және болып табылады, яғни оның Құдайдың атымен әлемд к үстемд кке деген шектеус з талабы.

Ағылшындық пен пуритандық б р-б р нен бөл нбейт н ұғымдар. Пуританизм иудейл к ағылшын өм р салтын қалыптастырды, ол тарих бойы ағылшындарды әртүрл рухани және психикалық құрылымдағы халықтармен үнем соқтығысуға әкелд .

Пуританизм бастапқыда кальвинист к және ш нара лютерандық идеялардың әсер нен римд к-католикт к иерархияға қарсы наразылық болды. Өз н ң одан әр дамуы барысында ол таза л мге ұмтылу үш н еврейлерд ң еск қағидасын көб рек қабылдады.
Өсиет идеялары.

«1652 жылы Англияда азамат соғысы басталып, ол Карл I-д қоршауға алып келд .

Оливер Кромвелл бил кке келд . Бұл нег з нен пуритандық топ болды

Machine Translated by Google

Төңкер с жең ске жеткен республикашылар. Пуритандықтар д ни сен м бостандығын өздер н ң туына айналдырды.

Пуритандық л мн ң көп бөл г Еск өсиетте бек т лген деп есептелд , сондықтан пуритандықтар Кромвеллд Гедеонмен немесе б рнеше шей ттерд жең ске жеткен армияға айналдырған Иуда Маккабимен салыстырды.

Түпнұсқа ағылшын атаулары еврей атауларымен ауыстырылды

Еск

Өсиет, т пт Яһуда арыстаны пуритандардың жең ске жеткен жалауларына қойылды. Стюарттың бил г кез ндег кезең «Египет тұтқыны» деп жарияланды (бүг нн ң өз нде миллиондаған ағылшындар британдықтарды «Израиль үй н ң жоғалған он тайпасы» деп санайды). «Т пт сенб н жексенб н ң орнына кәд мг сенб л к ету керек деген ұсыныс болды.

Ағылшындар раввиндермен ғылыми әңг ме жүрг зу үш н континентт аралады, т пт еврей д н н қабылдаған пуритандықтар да болды.

Осы оқиғалардың бәр не қарамастан, 1649 жылдан бастап Англия Достастығында басым элементке айналған пуритандықтар арасында континентте тұратын еврейлерге қызығушылықтың жоғары болуы таңқаларлық емес. Жалпы алғанда, олардың арасында айтарлықтай айырмашылық жоқ. Пуритандар мен еврейлер. Екеу нде де б з бизнес пен д нн ң және өм рге рационалист к көзқарастың арасындағы ең жақын байланысты табамыз. Екеу де жақсы бизнеске қажетт н ң бәр моральдық тұрғыдан ақталған деген қағиданы ұстанды. (Питер Алдаг, «Англиядағы еврей» , Нордландверлаг.)

Еск өсиет еврей рухы ағылшын жанына көшт .

Осылайша, пуританизм иудаизммен тең деген тезист дәлелдеуге болады. Бұл ақыл-ой қатынасы жақын қарым-қатынасты түс нд ред

Machine Translated by Google

Англия мен иудаизм арасындағы, б з оны мүлдем түс н кс з деп санаймыз. Еск өсиет идеялар әлем мен б р кт р лгеннен кей н пуритандықтар да британдықтардың «таңдалған халық» деген сен м н дамытты.

Оливер Кромвельден бастап, олар үш н д ни фанатизм мен суық, аяусыз қатыгезд кт ң оғаш қоспасы б р кт р лген ең ұлы ағылшын, пуританизмн ң д ни идеологиясы саяси әсерге ие болған ағылшынның туған күн мен байланысты.

Кромвельд ң тезис : «Англия – Құдайдың таңдаған халқы» . Әлемд к үстемд к идеясын ол еск өсиеттен алған

және Құдайдың таңдаған халқы туралы бастапқы еврей идеясын Англияның ұлттық ойлауымен б р кт ру үш н пайдаланды. Кромвель – ағылшындар атынан әлемге үстемд к ету талабының нег з н қалаушы Құдай.

Бұл ағылшынның миссионерл к санасында д ни сен м мен саяси сарбаздықты б р кт ре алған Кромвельд ң ең үлкен жұмысы болды.

Пуританизмн ң дүниетанымы әрқашан элементарлы күшке ие болды. Оны ең алдымен жоғары дворяндар мен д нбасылар қабылдады. Атап айтқанда, Кромвелл пуританизмд армияға енг зд және осылайша сарбаздың ұлттық жауынгерл к мақсатқа идеологиялық бағдарын жасады.

Кромвель - саяси сарбаздардың жасаушысы. Кромвельд ң мысалы дүниетаным мен әскери күш арасындағы тығыз байланысты көрсетед . Бұл б л м пуритандық өз-өз не деген сен мд л кт моральдық өз н-өз көрсету деңгей не дей н арттыруға және өз н-өз таңдаған «Құдайдың ұлылығына» әсер етт . Дегенмен, әскери терминдерде ол жеке сарбаздың моральдық күш н тудырды, оны бағаламау керек.

Machine Translated by Google

Оливер Кромвельд ң күш-қуаты, оның және оның збасарларының саяси сарбаздары, пуританизмд , «әлемд к үстемд кке Құдай берген талапты» күшпен жариялау арқылы Англия ұлы болды. Англияның құлдырауы соңғы ұрпақтарда ағылшын үстем таптарының жауынгерл к әз рл г бәсеңдеген кезде, иудаизм саяси сипат алған кезде басталды, саяси басшылық солдаттардың қолынан плутократтардың қолына өт п кеткен кезден бастап, саяси басшылықтың мүдделер төмендед . барған сайын қор биржасы мен алтынмен анықталады. Англияның саяси бедел н ң басында парламент спикерлер де, биржа магнаттары да жоқ, жалынды сен м , фанаттық ер к-ж гер , революциялық көзқарасы бар қатал сарбаздар болды.

Пуританизм әлемдег британдық автократияға ерекше, д ни нег зделген талап қоюды және бұл үш н барлық қажетт шарттарды, ең алдымен патернализмд және қуатты Еуропаны жеңуд б лд ред .

Англия өз н ң дүниетанымдық көзқарасында қолдауға ие болғаны сонша, ол ең талғампаз құралдармен, ең үлкен өт р кпен, ең ек жүзд идеялармен, жадағайлармен және диверсиялық айла-шарғылармен, әлемдег ең қатыгез бил к саясатын таңбалау үш н қайта-қайта түс нд . дүниежүз л к қоғамды құдайдың құқығы әрекет не айналдырады. «С з Құдай мен мен ң каликамды айтасыз» - ағылшын саясатының жалпы атауы.

Англияның м нез-құлқы тарихтағы ең бүл нген саяси мораль болып табылатыны басқа деңгейде. Дегенмен, ең маңызды байқау, Англия өз бил г н дүниетанымдық көзқарасқа, атап айтқанда пуритандық көзқарасқа нег здед .

Англияның үнд стерге, ирландтарға және бурларға жасаған қатыгезд г н ң бәр құдайдың құқығы әрекет н ң белг с .
Ағылшын өз н ң пуритандық дүниетанымында ашық әд летс зд кт мүлде сезбейд . Бұған бомбалы теракт лер де к ред .
Жарылыстардың қатыгезд г нде Англияның еврей рухы айқын көр нед .

Machine Translated by Google

Бала кез нен бастап саяси пуритандық сен м әрб р ағылшынға үйрет лд .

Саяси оқу орындарында, интернаттарда, колледждерде бұлар саяси сипат алды. Балаға тәл м-тәрбие с ң п кетт .

Тарихта мысалдары аз дворяндық б л м беруде ағылшындық джентльмен түр пуританизмн ң көмег мен өс р лд .

«Құдайдың баласы» деген пуритандық нанымнан және а Пуританизм мағынасында ағылшын халқына бағытталған және пуритандық мағынасында ағылшын халқын тәрбиелеуге ж герл және фанаттық түрде қатысатын англикандық д ни қызметкерлерд ң менталитет түс н кт болады.

дүниетаным. Бұл жұмысқа мектеп те қызмет етуде.

Ағылшын әлеуметт к мәселен пуританизм рухында да көред . Осыған сәйкес, иеленуш – «Алланың жарылқаушысы» , иел ктен айырылған, кедей, Құдайдан қуылған. Осылайша, Англияда әлеуметт к заң мүлдем пайда болмады.

Сондықтан ағылшын плютократтары да ұлттық социализмд түс н кс з, т пт жек көред . Қалғандары үш н ол б здег нем стерд Құдайдың ешнәрсе б лг с келмейт н халқын «жоқ» деп санайды.

Құдайдың көзге көр нет н батасын алғанын түс ну басқа халықтарға деген шектен тыс менменд к пен фанаттық төз мс зд кт ң күшею не ықпал етт . Ағылшынның б з жи ек жүзд л к, үк метт к қасиет деп сипаттайтын д ни көзқарасы мен тәкаппарлыққа дей н көтер лген өз не деген сен м оның мызғымас сен м н ң көр н с және нәтижес болғанын ескермеу керек. оның пуритандық д н

б л м беру.

Англия б ртұтас басшылықтан бастап, идеяның халықты саяси мақсатта ғасырлар бойы ұстап тұруының тамаша үлг с болып табылады.

Machine Translated by Google

Ақыл-ойдың пуритандық көзқарасын Англияның философиялық жүйелер , ең алдымен оның бақыт моральымен утилитаризм («С зге пайдалының бәр жақсы») күшейтт .
Пайдалылық және бақыт этикасы). Иммануил Канттың барлық мүмк н болатын ең үлкен бақыт туралы тар философияның бұл тезис не оның категориялық императив не және осылайша жауынгерл к, жауынгер Пруссияның ер к-ж гер н ң максимасына қарсы шығуы осы дамуға тән.

Осы философиялық д ни идеалды типт жет лд руге ықпал ете алатын барлық нәрсе Англияға кедерг с з жол тапты. Англия осылайша инстинкт с з болды және ол ерте ме, кеш пе, апатқа және орасан зор ақыл-ой күрес нде басқа жолмен кеткен герман әлем мен текет реске апаратын жолды басып өтт .

Еврей либерализм н ң идеялары еврейл к материалист к идеялардың ықпалында болған осы ағылшын мектеб не сәйкес келд .

Кел п келе жатқан еврейлерд ң либералист к идеялары және оның индивидуалист к материалист к бағыты англосаксонизмн ң пуритандық дүниетанымының маңызды қосымшасы болды. Мұнда еврей армансыз мүмк нд ктер өр с н тапты, содан кей н ол өз мағынасында пайдалана алды. Ол өз н ң идеологиясын ағылшынның жоғары дворяндарына, сондай-ақ «Жоғары ш ркеуд ң» д ни қызметкерлер не таңып, оларды толығымен өз не құлдыққа айналдыра алды.

Еврей интеллектуалдық әлем енд ағылшын халқын толық иемденд .

Англияның шк ыдырауы либерализмн ң қабылдануымен ол иудаизмге өз н ң ұлттық органына көб рек қол жетк зуге мүмк нд к берген кезде басталды және б рте-б рте билеуш таптың еврейлерд ң ыдырауы арқылы өз бил г н иудаизмге қызмет етт .

Machine Translated by Google

Бүг нг таңда ағылшын халқы, әс ресе жоғарғы таптар толығымен материализмн ң арбауында екен даусыз.
Алтын мен эгоизм, әрқашан ыдыраудың ең айқын белг лер халықты билейд ! Пуританизмн ң дүниетанымы таңдалғанға деген сен м мен ағылшын дүниежүз л к империясын құру үш н әл де барлық ұлттық күштерд жинағанымен, еврей материализм ыдырайтын халық күш .

Еврей әлем , т пт Англияда да, әл де халықтық жолмен анықталған өм р тәрт б н жойды.

Англия материализм мен индивидуализмн ң тасымалдаушысы рет нде еврейлерд ң фольклорды қалай ер т п, сол арқылы халықтың күш н ағзадағы таяқшаға ұқсатып ж берет н н ң тамаша мысалы болып табылады.

Англияның тарихи дамуы халықтың тағдыры олар қабылдаған дүниетаныммен қалай анықталатынын және егер олар шетелд к идеялар күштер не ти мд қарсы тұрмаса, жойылып кетет н н анық көрсетед . Пуританизм мен либерализм ағылшынның жоғарғы табын еврейлерге айналдырғаны сонша, германдық мораль пайда бола алмайды. Сондықтан да б зд ң «қанды апаларымызбен» түс н су мүмк н емес. Англия еврей болды. Ол б зге соғыс жариялады, өйткен б з оның құдайшыл қожайын нәс л рет нде бил кке ұмтылуымызға және байлыққа құмарлығымызға және еврейлер б зд ң жойылуымызды қалайтындығына байланысты. Бұл соғыста Англия өз н ң ұмытшақтығы мен м нез н ң жоқтығынан ғасырлар бойы сепкен жем с н жинайды. Ол еврейден құтылып, герман өзег мен байланысын сақтаса немесе б збен байланысы арқылы иудаизмнен құтылып, өз не жол тапса ғана өз н құтқара алады. Б рақ оның әлемд к империясы ыдырап жатыр!

Англияның мысалы б зге ойға азық болуы керек. Б з үш н б р ғана нәтиже бар:

Әрб р нем с адамын б зд ң саналы тасымалдаушы ету
Өз н ң жасампаздық күш мен ұлттық социалист к дүниетаным

Machine Translated by Google

фольклорды өз н ң ең жоғары дамуына әкелед және өз н ң идеалист к нег зг құрылымымен сонымен б рге материализмге қарсы б рден-б р құрал!

14.Британ империясы қандай әд спен салынды

Британ империясы үстемд к пен бил кке бағытталған қатыгез саясаттың нәтижес .

Құдай берген әлемд к империяны құрудың ағылшын әд с өз мш лд к пен қатыгезд кпен ерекшеленед . Ағылшын империясының орасан зор көтер лу н сипаттауға мұнда орын жоқ. Тек кейб р сандар оның қарқынды өсу н ң сурет н бере алады.

Шамамен 1600 жылы, Елизавета патшайымның бил г н ң соңына қарай Англияда 4-5 миллионға жуық халық болды. 1750 жылы Ағылшын империясының 8 миллионға жуық тұрғыны болса, 1815 жылы 80 миллионға жуық тұрғын болса, бүг нде империяда 500 миллион бағыныштылар тұрады. Фантастикалық дерл к өсу. Ағылшын империясы - тарихтағы ең үлкен кең ст к. Ол жерд ң құрғақ бет н ң төрттен б р бөл г н алып жатыр. Еск Рим және Испания империяларын олардың ең үлкен кеңею кез нде б р кт руге болады және екеу де қаз рг Британ империясында ыңғайлы орынға ие болады, оның бестен ек с ашылмай қалды.

Machine Translated by Google

Англияның жаулап алулары б зд ң германдық мағынада қажетт т рш л к ету ортасы үш н күресу үш н жер басып алу емес ед . Пуритандық көзқарастан олар әлемд к үстемд к идеясы мен байлыққа құмар болды. Олар империалист к сипатта болды. Қалыптастырушы және реттелген және осылайша, германдық империялардың тән ерекшел г болып табылатын шығармашылық принцип британдықтар ешқашан жүзеге асыруды ойламайтын нәрсе. Англияның саясаты әрқашанда таза материалист к талпыныстардан шықты. Бұл сондай-ақ антиеуропалық ұстанымды түс нд ред .

Соңғы үш ғасырда Англия әрқашан өз пайдасы үш н халықтарды б р-б р не қарсы қалай ойнау керект г н б лед .

Ағылшындардың жаулап алу соғыстары әрқашан экономикалық болды. Осылайша дүниежүз л к империямен қоян-қолтық араласып, ағылшын саудасы мен британдық байлық өст . Тең зш лер мен жаулап алушылардан кей н экономист сауданың кеңею мен және бағынышты халықтарды қанаумен б рге жүрд .

15. Яһудилер қалай қабылдады?

Англияның экономикалық өрлеу н ң артықшылығы?

Еврейлер бүк л ағылшын экономикасының жетекш орындарына ене алды.

Machine Translated by Google

8 ғасырдан бастап еврейлер Англияда жақсылыққа жете алмады. Олардың өс мқорлығы адам төзг с з болып, халықтың ашу-ызасы артқан сайын, «өйткен олардың жалған құжат жасаумен және тиын кесумен үнем айналысатыны анық» (Historia Anglorum 111-том). Король Эдвард I 1286 жылы еврейлерд жалпы қудалаудан кей н 1289 жылы еврейлерд қуу туралы шеш м қабылдады.
Англия сол кезде әл де сау инстинкт қолдайтын күшке ие болды.

Англия 1588 жылы «Жең лмейт н Армаданы» жең п, бай және қуатты Испанияны әлемд к саудадан шығаруға мәжбүрлегенде, испандық еврейлер ондаған мың адам қоныс аударды. Бұрын Испанияның ндет болған олар Испаниядан Голландия мен Англияға өткен сауданың соңынан ерд .

Оливер Кромвельд ң кез нде Еск өсиет нег з ндег пуританизм ағылшын халқының еврейлерге қарсы дәстүрл қорғаныс ер к-ж гер н бұзды. Кромвель көптеген еврейлерд Англияға тартты.

Голландиялық қаржылық еврейлерге қолайлы болды, өйткен Кромвель практикалық саудагер рет нде Англияның коммерциялық бәсекелестер болған голландтарға экономикалық зиян келт рг с келд . «Оның басты мақсаты Англияны ұлы және күшт ету болды, оның п к р нше, бұл үш н тек әскери күш қана емес, сонымен қатар әлемде ағылшын саудасының үстемд г м ндетт шарт болды. Кромвель бил кке келгенде, бұл туралы сөз болуы мүмк н емес ед . , өйткен ол кезде голландтық сауда жетекш болды.Ұзақ уақытқа созылған азаматтық соғыстар салдарынан қаржылық жағынан күйреген Англия өз бет нше қалаған табысқа жете алмады.Сондықтан Кромвельд ң шетелден қолдау здеу заңды болып көр нд . дүние жүз ндег еврейлерд ң арасынан табамын деп үм ттенген.Жоғарыда түс нд р лгендей, иудаизмде сол кездег барлық дүниел к байланыстар болды.Оның қолында испан мен португал, сондай-ақ маңызды Левант саудасы және Голландияның Шығысы мен Батысы жатты. Үнд стан компаниясы да еврей кәс порны болды.Алты

Machine Translated by Google

Әлемдег күм с құймалар оларда көб рек болды, сонымен қатар барлық елдерд ң кеме қатынасындағы үлкен мүдделер болды.

Кромвель еврейлерд ң, әс ресе Голландиядан иммиграциясының көбею н қалады, өйткен ол Амстердамның гүлдену н ш нара еврейлерге байланыстырды. Сондықтан ол еврейлерд сол жерден Лондонға тартса, ол ағылшын саудасын нығайтып, голландиялық сауданы қысқартуға үм ттенд .

Еврей тарихшылары еврейлерд ң Англияның көтер лу ндег үлес н көрсету үш н жетк л кт әрекет жасай алмайды.

Кромвель еврейлермен байланысын тек ағылшын саудасына ғана емес, сонымен б рге сыртқы саясатына да пайдаланғысы келд . Бүк л әлемн ң еврей Кромвельд ң тыңшылық қызмет не өз н қойып, оған үлкен көмек көрсеткен бүг нде даусыз.

Қарастырылып отырған дереккөздерге жүрг з лген зерттеулер еврейлерд ң тыңшылық табыстары Кромвельд ң құрлықтағы көптеген жауларының әрекеттер не тосқауыл қоюға айтарлықтай үлес қосқанын көрсетед .

Кей нг король II Карл осы жерден Англияға өт п, өз ел нде Кромвельмен соғысу үш н Еуропаның көптеген елдер нде тапқан збасарлары мен одақтастарын Фландрияға жинады.
Кромвель дерл к еңсер лмейт н қиындықтарға тап болды, әс ресе испандар Карл II-ге айтарлықтай қолдау көрсетт .

Дегенмен, еврей тыңшылығы арқылы алынған нақты ақпарат Кромвеллге Остендедег қарсыластарының флотын таңқаларлық түрде басып алу арқылы бүк л корольд к экспедицияны т зе бүкт руге мүмк нд к берд » (Питер Алдаг, Англиядағы Das Judentum).

Кромвельд ң осы еврей тыңшылық ұйымында б з Ағылшын құпия қызмет н ң бастауын көру м з керек.

Кромвель осылайша өз н ң халықаралық сауда мүдделер н б р кт рд
Яһудилер Англия әлемд жаулап алмақ болған кезде, еврейлер Англияда тұрақты орындарға ие болды.

Machine Translated by Google

Уильям Оранж өз н ң ағылшын қайын атасы Уайтхолл сарайына көшкен кезде еврей иммиграциясы одан сайын күшейе түст . Онымен б рге көптеген голландиялық еврейлер - нег з нен коммерциялық еврейлер мен биржа брокерлер - Англияға көшт . Онда олар б рден үлкен шеберл кпен және дәл осындай сәтт л кпен биржалық сауданың үйрет лген әд с н жасады.

Ағылшын экономикасында еврейлерд ң көрнект орын алуы көп күтт рмед . 18 ғасырдың өз нде олар шаруашылықтың қожасы және сот банкирлер болды. Ағылшын империясының қуатты экспансиясы, шик заттың бай көздер , сату нарықтары, бағалы металдар кен штер , сондай-ақ өс п келе жатқан британдық отаршылдық империя ұсынатын көптеген басқа мүмк нд ктер еврейлерге ти мд экономикалық енуге көмектест және осылайша Яһуданың түпк л кт ниет н мойындамай, еврей элемент н алға жылжыту. Кең-байтақ Империяда еврейлерд ң экономикалық ену н ң салдары нем с халқының өм р сүру кең ст г сияқты континенттег шағын және тығыз қоныстанған аймаққа қарағанда әлдеқайда көр нбейт н және елеус з болып қалды. Еврей өз н ң әд с не мәңг л к адал болып қалды. Ол британдық жаулап алушыларға қоныс колониялары мен базаларын құруға мүмк нд к берд , олар б р уақытта еврей базаларына айналды. Осылайша, еврейлер әдей және қатес з Британ империясын Еврей империясының тамбурына айналдырды.

Экономикалық үстемд ктен басқа, еврей Англиядағы саяси бил кке барлық табандылық пен ақылдылықпен ұмтылды. Бұл еврей үк мett к және мемлекетт к қызметтерд атқара алмағанша және ағылшын қоғамының қақпасын аша алмағанша оңай болған жоқ. Еврейлер тек жарты азамат болып саналғандықтан және ағылшын азаматтығын ала алмағандықтан, теңд кке ұмтылуға мәжбүр болды.

Machine Translated by Google

Еврейлерге бұған халықаралық тұрғыдан ойлайтын масондық көмектест . Бастапқыда еврейлерге жартылай азамат рет нде ложаға мүше болуға рұқсат ет лмесе де, 1780 жылы еврейлер эмансипацияланғаннан кей н оларға ложаға к руге тыйым салуға болмайды. Енд еврейлерге масондықтағы иудаизм мен англоизм арасындағы көп р табу оңай болды.

Кейб р қиындықтарды болдырмау үш н асыл еврейлер балаларын христиан д н нде шомылдыру рәс м нен өтк зд . Бұл шомылдыру рәс м нен өткен еврей жалған христиандары кей н рек шомылдыру рәс м нен өтпеген еврейлерге мемлекетт к жоғары лауазымдарға және ағылшын ақсүйектер не жол ашты. Олардың арасында Англияның кей н рек премьер-министр Дизраэли, Эрл Биконсфилд (1804-1881) болды. Төмендег мысал Дисраэлид ң ағылшындарды алдап, өз н ң еврей нәс лд к жолдастарын құлықпен және сатқындықпен қалай насихаттай алғанын көрсетед : Лионель де Ротшильд өз н ң нәс лд к данышпандарының саяси қызметке сайлануына жи рұқсат берд , б рақ ол қызметке к р се алмады, өйткен Еврей, ол «мәс хш н ң шынайы сен м не сәйкес талап ет лет н ант беруден бас

Онда оның досы Дисраэли алғаш рет 1841 жылы нәс лд к жолдастарын қорғап тұрып: «Дәл солай.

Христиан, мен өз мн ң Құтқарушым дүниеге келген д нн ң профессорларын заң шығарушы ассамблеядан шығарудың қорқынышты жауапкерш л г н мойныма ала алмаймын. Одан әр ол иудаизм елд ң христиандық сипатын өзгерте алады деген болжамның күлк л екен н
айтты. Т пт христиандық доктринаның өз де бұған куә, олардың нағыз бастаушылары еврейлер. Демек, д ни нег зде еврейлерд ң эмансипациясына қайшы келет н абсурдтық бастама. Әрб р қасиетт күнде еврей батырлары мен ақындарының л м халыққа жарияланды, бұл олардың моральдық жағынан жоғары бағаланғанының
Осы және осыған ұқсас айла-шарғылар арқылы еврейлер Англиядағы саяси бил кт ң дамуына жол ашты.

Machine Translated by Google

19 ғасыр еврейлерге қалағанның бәр н берд : дауыс беру және сайлану құқығы, Қауымдар палатасы мен Лордтар палатасына, сондай-ақ барлық үк мет пен мемлекетт к кеңселерге к ру.

Отаршылдық империя өскен сайын еврейлерд ң саяси ықпалы одан кей нг кезеңде күшейе түст . Еврейлерд ң саяси позициясы 1874 жылы Бенджамин Дизраэлид ң премьер-министр болып тағайындалуымен өз н ң шарықтау шег не жетт . Еврей Дизраэли әл күнге дей н Англияда империяның бастаушысы деп аталады, дегенмен ұлан-ғайыр отар империясын құрған ол емес, ағылшын тең зш лер болды. , көпестер, өс руш лер және сарбаздар.

Дизраели ағылшын отаршылдық саясатының жақтаушысы рет нде Британ империясының ата-анасы болғанымен, Англия үш н ерекше стер атқарғаны сөзс з; б рақ оның барлық жет ст ктер еврейлерге де пайдалы болды. Ол сондай-ақ ағылшындардың иудаизмге деген сен мс зд г н ұйықтата алды, т пт бүг нде де Англиядағы еврейлер бұрынғысынша консервативт Дисраэли иеленген беделмен өм р сүред . Ол еврейлерге мемлекетт ң және ең жоғарғы ағылшын қоғамының қақпасын ашты.

Британ империясы Дизраели үш н нен б лд ред , оның қамқоршыларының б р б зге былай дейд : «Англия - оның арманындағы Израиль» . Бұл сөз Англиядағы еврейлерд ң экономикалық және саяси мақсаттарының толық анықтығын қамтамасыз етед .

Machine Translated by Google

16. Яһудилер қайда 20 ғасырдағы Англиядағы ықпал өз н сез нд ме?

Еврей Англиядағы өм рд ң барлық дерл к салаларында көшбасшылыққа ие, ол Б р нш және Ек нш дүниежүз л к соғысқа дей н Германияға қарсы қоршау саясатын жүрг зд .

1901 жылы король Эдвард VII ағылшын тағына отырды. Оның бил г кез нде еврейлер ағылшын қоғамында өздер н толықтай көрсете алды. Патша көптеген еврейлермен жақын дос болды. Сол кезде ағылшынның «Punch» әз л-қалжың к табында Англия үш н ескерту сигналы болған әйг л карикатура жарияланды. Карикатура «50 жылдағы ағылшын қоғамының» сурет н берд , онда ағылшын дворяндарының ең жақсы скандинавиялық англо-саксон қанынан жасалған, нәс лд к ерекшел ктер ерекше көзге түскен к шкентай еврейлермен қоян-қолтық араласқан ұзын бойлы ұл-қыздары бейнеленген. Б рақ ағылшын ақсүйектер бұл сигналды түс нбед және көпес еврейлермен қандас туды.

Англия.

Корольд ң масондықтың ұлы мәртебел тұлғасы болуы да еврейлермен жақын қарым-қатынасты болжады. Сондай-ақ Эдвард VII-н Германияға қарсы қоршаудың патшасы еткен еврейлер болды, ал Эдвард VII еврейлерд ң қоршау жоспарларын толық мақұлдады. Б р нш дүниежүз л к соғысқа дей н көп уақыт бұрын еврейлер Британ империясындағы өздер н ң экономикалық позицияларын «өс п келе жатқан» Германияға қарсы барлық құралдармен қорғауға кел ст . Осылайша, қоршаумен б рге британдық саясат еврей бил г мен сауда саясатының з н анық ұстанды. 1914-1918 жылдардағы дүниежүз л к соғыстың нәтижес болды

Machine Translated by Google

Ағылшын-еврей саясаты.

Енд Англиядағы қаз рг жағдайларды қарастырайық, әс ресе бүг нде еврейлер Англияда басым орынға ие. Еврейл к пен ағылшындық б р-б р мен тығыз байланысты, сондықтан оларды ашу енд мүмк н емес сияқты. Қоғамда, мемлекетте, үк метте, қаржылық өм рде, саудада және баспасөзде еврей барлық жерде б зге қарсы тұрады.

Ол еск консервативт және либералдық отбасыларға, ағылшын ақсүйектер не және саясаткерлер кастасына ен п кетт . Б зд ң дәу р м зд ң соңғы кезең Англиядағы иудаизмн ң өркендеу н ң жарқын кезең деп айтуға болады.

Қайда қарасақ та: Еврейлер! Еврейлерд ң ықпалы, еврей мүдделер , еврейлерд ң бил г . Еврей менталитет , сонымен қатар ағылшын халқында, әс ресе жоғарғы тапта. Дәл осы көзқарас иудаизммен қанды одақтың жоғары дәрежес не к рд . Еврейлер толық әлеуметт к тенд кке ие, т пт сотта да олар
қош келд ң з. Вестминстердег соңғы тәж кию рәс мдер нде

Мысалы, ең таңдаулылар ғана к рет н аббаттықта Англияның бас раввин , құлшыныстағы сионист к Леон Саймон ғана емес,
басқа да көптеген еврейлер болған жоқ.

1881-1914 жылдар аралығында Англияға шамамен 823 789 еврей көш п келд !
саны

Англиядағы еврейлер қаз р, консерватив бағалаулар бойынша, шамамен

1 700 000 (империяны қосқанда)

1939 жылы 29 тамызда Сионист к Дүниежүз л к Ұйымның басшысы Хейм Вейзман Ұлыбританияның премьер-министр Чемберленге қасиетт құндылықтарды қорғауға аса қау п төнген уақытта еврейлер Ұлыбританиямен б рге тұрып, демократиялық елдерд ң жағында күресет н н мәл мдед . .

Machine Translated by Google

Лорд Ротшильд 1939 жылдың қазанында б рдей маңызды сөзд айтып, Лондон үк мет (б рнеше апта бұрын соғыс жариялаған) бүк л әлемдег еврейлерд ң болашағының ұлы мәселес н шешуге соңғы болмаса да, жалғыз үм т екен н атап өтт . Демек, Чемберленн ң де шешу керек еврей мәселес бар сияқты
ол б зге соғыс жариялағанда.

Бұл туралы анық айтайық: Англияның соғыс жариялауы еврейлерд ң соғыс жариялауы болып табылады. Оның нәтижес
англизм мен еврейд ң опасыз әрекет .

Б рақ бұл соғыстың қожайыны мен қожайыны к м?
Германияны және оған қолданылған халықтарды көптеген басқалармен қатар «Британдық Израильд ң» хатшысы еврей Хивер дәлелдед .
Федерация» , 1942 жылы Лондонда жариялады:

"Британдықтар - Израиль халқы. Солтүст к Америка Құрама Штаттары - Израиль, Ұлыбритания Израиль сияқты. Олардың арасында ұлттық мақсаттар мен ұмтылыстардың бәсекелест г болуы мүмк н емес ... "

Machine Translated by Google

АМЕРИКА

17. Америка неге б збен соғысуда?

Еврей-американдық плютократ өз н ң капиталист к экономикалық қанау жүйес нде өз не ұлттық социализм қау п төнд ред .
Оның үст не, т пт орташа американдық өз н ң пуритандық дүниетанымында АҚШ бил г н ң Құдайдың қалауы бойынша кеңейет н не сенед .

халықтар. Қалғандары үш н еврей тағы да нег зг соғыс қоздырушы болып табылады.

Б зд ң Ұлттар Лигасынан шығуымыз Англия мен Америкадағы қанаушылар мен акционерлерд ң капитал салымдарына қау п төнд рд . Саяси күшт және экономикалық тәуелс з Германия Америка нарығын қысқартуға мәжбүр болды.

Оның үст не, өз н-өз қамтамасыз етет н Германия және онымен б рге жұмыссыздықты социалист к жолмен шешет н экономикалық тәуелс з Еуропа еврейлерге үнем жанды қорлық болды және оларды паналап отырды.

Machine Translated by Google

жақсы социалист к өм р салтының болуы арқылы ғана өздер н ң капиталист к қоғамдық құрылысының күйреу н жеделдету қауп .

Бұл олардың соғыс жариялауының нақты себеб .

Пуритандық дүниетаныммен бек т лген өз н ң империалист к ұмтылыстарында Америка өз бил г н барлық халықтарға дерл к кеңейтуге үм ттенед , бұл әлемд к үстемд кпен пара-пар. Англия да Американың вассалы болады. Оның үст не, ағылшындардың үстемд к идеясы мен панславяндық экспансионист к ұмтылыс сияқты, пуритандық американдық империализм еврейлерд ң әлемге ұмтылуымен үйлесед .
үстемд к.

Өз н американдық экспансионизмн ң орындаушысы рет нде сез нет н Рузвельт, шын мән нде, әлемд к еврейлерд ң ерк н орындаушысы. Рузвельт жоғары дәрежел масон!

Оның үст не Рузвельтт ң саяси мансабы бәр н айтады: Рузвельт Нью-Йорк штатының губернаторы лауазымына үм ткер болған кезде, ол, әрине, еврейлерд ң көмег мен ғана жеңе алды. Еврейлерд ң бұл қолдауы Рузвельтт ң кей нг мансабында қалды.
Ол президентт кке үм ткер болған кезде, оның мүмк нд г н мойындаған еврей астанасы оны қолдайтын ең күшт күш болды.

Осы үш жақты нег зде: сайлаудағы еврейлерд ң қолдауы, оның еврей достары және оның қанды түрде ақталуы мүмк н дәстүрл еврейд қолдайтын көзқарасы, ол Президент Рузвельтт ң нег зг еврей саясаты болып табылады. еврейлерд ң көмег мен американдықтарды әлемд к үстемд кке апарады. Ол енд өз шақырған аруақтарды қуа алмайды. Болашақ Рузвельтт ң өз халқын және олармен б рге бүк л Американы ең аянышты құлдырау мен «еврей» большевикт к хаос дәу р не әкелген н көрсетед .

Machine Translated by Google

18. Қозғаушы күштер деген м з не Экономиканың артында және АҚШ-тың саяси дамуы?

Англиядан қабылданған пуританизм және либерализм

Ағылшын отанынан қоныс аударған ағылшындардың АҚШ территориясын басып алуы өте тез және жерг л кт тұрғындар мен басқаларға ерекше мән берместен өтт .

Америкаға көш п келген еуропалықтар испандар, голландтар және французлар сияқты. Ағылшындармен б рге пуританизм идеялары Америкаға да тарады. Англиядағыдай пуритандық рух американдық жоғары қаржының пайда болуында үлкен жең ст тойлады. АҚШ-та да байлықтың жиналуы Құдайдың ерекше рақымы мен рақымының белг с рет нде қарастырылды.

Machine Translated by Google

Солтүст к Америка пуританизмн ң ең жақсы өсет н жер болды! Ел бай қазынаға толы болды, оны иемденген пуритандықтар қуатпен көтере бастады.

Әрб р жаңашылдық, әрб р қолөнер және өнеркәс пт к талпыныс американдықты соншалықты марапаттады, сондықтан Еуропаның тар жағдайларымен өлшенет н Солтүст к Америка оған «шекс з мүмк нд ктерд ң ел болып көр нд .

Құдай берген Американың пайда болуы американдықтарда осы күнге дей н үстемд к етет н мифке айналды. Өз н ң пуритандық көзқарасының арқасында табысты американдық өз н Құдайдың таңдағандары, Американы «Құдайдың ел » деп санады.

Б рақ АҚШ саяси жағынан да өст . еш қиындықсыз, кем дегенде көп күш жұмсамай. Саяси бил кт ң артуы тек шк еуропалық шиелен стерд ң арқасында мүмк н болды. Мемлекеттер француздар мен испандардың көмег мен тәуелс зд кке қол жетк зд және олар нем с қанымен күрест . Солтүст к Америка армиясының ұйымдастырушысы және ағартушысы Пруссия генералы Фридрих Вильгельм фон Штюбенс з және нем стерд ң шайқасқа қатты қатысуынсыз Вашингтон ешқашан Солтүст к Американың тәуелс зд г н ала алмас ед . Нем с генералдары Герххаймер, Калб пен Питер Мюленберг американдық әскерлерд Жең ске дей н басқарды.

Machine Translated by Google

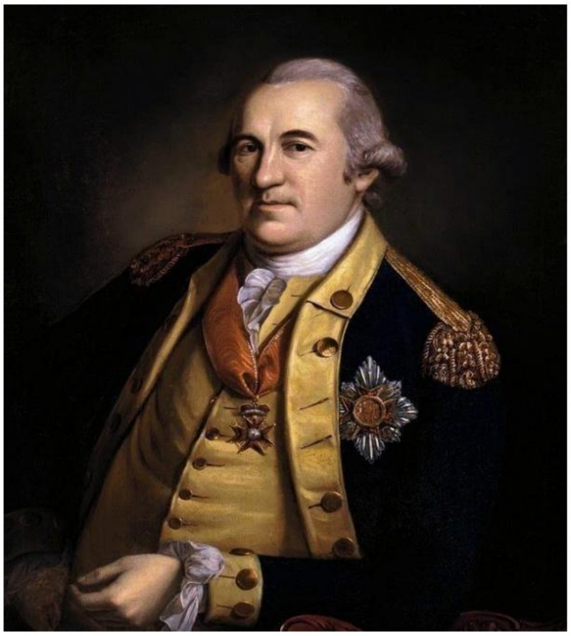

Американдық офицерлерд ң арасында 9 'нем с генерал-майоры! жылы Жаңа

Йорктың өз нде 10 нем с полк , Огайо штатында 11 полк тұрды, Миссуриде әрб р ек нш солдат нем с болды. Сондай-ақ, АҚШ-тың кей нг тарихы - нем стерд ң жоғары ән !

XIX ғасырда өз континент н ң ұлан-ғайыр кең ст г нде теңдес жоқ қозғалыс ерк нд г не ие болған мемлекеттер т зг нд империализмн ң қолына алуға мүмк нд к алды, өйткен Еуропа ауыр саяси конфронтацияға ұшырады. Еуропаның қас рет Американың пайдасына айналды.

Империалист к идея, Құдайдың атымен әлемд к үстемд кке ұмтылу және Құдайдың жарылқауымен табысқа жетуге болатын таза экономикалық сен м осылайша еш кедерг с з дами алады.

Еврей либерализм бұл пуритандық-материалист к менталитетпен кездест !

Оның адамдарды бауырластандыру туралы доктринасы бұрынғыдан да тойымсыз империализмд бүркемелеуд ң қолайлы құралы болды. Осылайша, әлемд к бейб тш л к жоспарларының оғаш қоспасы мен жи ркен шт христиандық ки ну арқылы насихатталған дүниежүз л к жаулап алу АҚШ саясатының басты белг с болды. Монро доктринасы

Machine Translated by Google

мұны өзгерте алмады. Еуропалық стерге араласпау Америка Құрама Штаттарының өз континент нен тыс жерде өз н анықтауға әл күш болмаған кезде ғана жарамды болды.

Ек нш жағынан, индивидуалист к-материалист к идеялар либерализм өм рд ң мән тек материалдық иг л ктерд жинақтауда ғана көр нет н не әкелд . Осылайша либерализм пуритандық өм р салтымен кездесуде американдық өм рге үст рт, материалдық жағынан қорқынышты қосымша әкелд .

Сондай-ақ штаттарда қансыз либерализмге табиғи иг л ктен бас көтере алатын күштер болған жоқ. Т пт Генри Форд кез келген байланыстан бас тарту идеясын «Тарих – бос сөз!

Б рақ американдық дамудың маңызды және қау пт нәрсе - бүк л еврей-пуритандық-либералист к идеялар жиынтығы бүк л адамзат үш н доктринаға көтер лд . The

дүниежүз л к мемлекет, бостандық, прогресс, рационализм мағынасында ақыл-ойдың әмбебап идеясы миссия сез м не айналуда. К мде-к м Америка Құрама Штаттарына «адамзаттың азаттығы» жолында қарсы шықса, ол адамзат пен ерк нд кт ң жауы болып табылады, жалпы алғанда, АҚШ азаматы осылайша өз н еврейлер әлем не үстемд к етуд ң құралына айналдырды, бұл уағыздалған дүниежүз л к бейб тш л к бағдарламасының нәтижес нде ең ашық еврейлер болды. Адамзаттың пацифист к арманы ең қатыгез зорлық-зомбылыққа және жаулап алуға айналған империализм, бұл қаз рг уақытта аз американдықтар туралы б лет н нәрсе.

Machine Translated by Google

Пуританизм, б р жағынан, «таңдалған адамдарға» деген сен мд әкелсе, ек нш жағынан, ол құдайдың зг ниет н ң белг с рет нде ең қараңғы жолдармен жиналған байлықты қасиетт етт . Бил к пен байлыққа ұмтылу өз н ң конфессиялық қасиетт л г н тапты. Либерализм «ең жақсы және ең прогрессивт мемлекет» формуласын тапты және АҚШ-қа адами миссияны берд . Еск өсиет және осылайша еврей миссионерл к талаптары осылайша байланысты болды

Machine Translated by Google

АҚШ-та қалыптасқан өм р салтын әлемге таңуды қалайтын демократиялық миссиямен. Еврейлерд ң байлықтың күш мен қасиетт л к, ақша және әлемд жаулап алу туралы арманы Америкада өз н ң қайта т р лу н тойлауда.

Бүг нде баршаның көз алдында көр н п отырған әлемд саяси бағындыру ниет нен де қау пт с – АҚШ өркениет н ң, американдықтың нұқсан келт рет н әсер . АҚШ өркениет либералдық ойлаудың көр н с . Адам механикалық нәрсеге, ақыл-ой автоматына айналды. Бұл салада технология басым. Тынымсыз пайдаға ұмтылу - өм рд ң мазмұны. Нағыз мәдениет АҚШ-та мүмк н емес. Ұлттық қауымдастық туралы сөз болуы мүмк н емес. Барлығы еврейлер басқаратын плутократияның қызмет нде. Ол өлшеуге, дәлелдеуге немесе сатып алуға болмайтынның бәр н жоққа шығару үш н тек ақшаны, сандардың мастығын және сағат өлшем н б лед . Ақша табу - бұл шайқас. Базар ғибадатханаға айналады. Еврей американды қалыптастырады, бәр тег с, үст рт өркениет. Т пт ш ркеулер де капиталист к кәс порындар. Ақылды уағызшылар өз бизнес мен мыңдаған табыс табады. Олар бизнесмендер мен кәс пкерлер. Олардың сауда бабы – д н немесе Құдай. Ш ркеу бизнес н ң соңғы жарнамасы: «Ақшаңызды Құдайға салыңыз» .

Тек еврейлерд ң қолындағы баспасөз бен фильмдер американдықты уағыздайды. Өнер мен мәдениет еврейлерд ң азғындауы. Архитектура тұлғалық емес және «тек техникалық» деп түс н лед . Б рақ бәр нен бұрын джаз триумфтары.

Еврейлер үш н джаз либерализмге деген дүниетанымдық көзқарас сияқты таңбасыз, халықаралық адамзатты күштеп көрсету үш н күресте тең қару болды. Адамдарды музыкалық өрнектен айыратын және оларды әмбебап табындық инстинкттерге түс рет н жаңа халықаралық халық музыкасы. Еврей газет сахналық қойылымды тойлап жатыр, оның басты актрисасы таңғалған көпш л кт «Адам» деп мақтайды.

Machine Translated by Google

дүниен ң идеалды күй : «Мен араласу ән н айтамын. Қара ақпен, негр солтүст кпен және Африканың күш солтүст к тамырларда қызады; Сион матамен және кеп лмен б рге жатады. Оның сүй спенш л г жер бет нде жем ст болады.Мен ң жүрег мде көптеген үйлер бар, және әр ұлт мен ң қонағым - Эскимос, Тевтон және Галл, Славян және Полинезия!»

Әлемд к еврейлер мен АҚШ плутократтары ег н жинау уақыты келд деп есептейд . Әлемд американдандыру

қау п рет нде қорқытады. Американизм мен большевизм капитализмн ң өл мш дұшпандығына және Мәскеудег пролетариат бил г деп аталатынына қарамастан, б р кт р лд . Ек өк летт к те бар ортақ тамыр: материализм идеяларының еврей әлем . ш ндег дей АҚШ, өм р тек материалдан ғана түс н лед , сондықтан большевизм де бәр н сез мд к, сез лет н, материалдық байланыстар мен процестерге жатқызады. Большевиктер АҚШ-тан үлг алды. Технологияға табынушылар, құдай «машина» Ресейде де тамыры жойылған адамның жаңа түр н қалыптастырады.

Еврей газет былай деп жазады: "Большевизм - 20-ғасырдағы американизм. Ең бастысы, еврейлерд ң ек халықта да жетекш орынға ие болуы.

Нем с халқы еврей мен капитализмге қарсы әлемд к ар-ұждан рет нде жойылуы керек.

Б зд ң айқын идеологиялық ұстанымымызбен бұл күрес адамдар мен малшылар арасындағы, мәдениет пен техникалық айуандық арасындағы, шынайы социализм мен еврейлерд ң пайдаға деген ашкөзд г арасындағы, Еуропа мен бүк л адамзаттың иг л г үш н күрес рет нде жең ске жетед .

Machine Translated by Google

19.Ол қаз рг долларлық империализмге қалай келд ?

АҚШ-тың дүние жүз ндег үстемд г н ң Құдай берген кеңею не сен п, бұрын-соңды болмаған өрлеу барысында АҚШ Солтүст к Американың экономикасы мен саясатының үстемд г не басқа халықтарды қосты.

АҚШ-тың дамуы. басынан-ақ шектеус з экономикалық және кең ст кт к кеңеюмен сипатталды. Ақшаны иемдену үнем жаңа жерлерд иемденуге және жаңа байлық көздер н дамытуға әкелет н қозғаушы күш болды және болып қала берд . Англия сияқты АҚШ та шетелд к халықтарды әрқашан Солтүст к Американың гүлдену н басқа халықтарға әкелем з деген сылтаумен өз бил г не алды.

Құдай.

Өз тарихында б р рет американдық американдықтар үш н шектеу болды. Өйткен мәңг л к батысқа қарай жылжу нәтижес нде ерк н қоныстанған елд ң би к таулар мен джунглиге дей нг барлық аймақтары жаулап алынғанда, табиғи шекараға жетт . Американдық кенеттен оның аумақтық және экономикалық экспансионизм не қайшы келет н және Американың ауылшаруашылық, экономикалық және әлеуметт к саясат тұрғысынан өз н ң өм р сүру кең ст г н кеңейту шеш м мен бетпе-бет келген «шекс з мүмк нд г не» мүлде қарама-қайшы келет н шындыққа тап болды. немесе басқалардың егеменд к құқықтарының «Құдай берген экспансио адамдар континентке жету үш н егеменд кке ие болды. Солтүст к Америка осы сәтте әр қарай шеш м қабылдады кеңейту.

Machine Translated by Google

Шекс з пойыз және байлыққа құмарлық американдық шеңберден Тынық мұхитына дей н жеткен империализмн ң қозғаушы күштер не айналды. 1893 жылдың өз нде-ақ Гавайи ұшқынды революцияны пайдаланып басып алынды. 1898 жылы Испанияға қарсы тонау соғысы Кубаға, Порто-Рикоға және Филиппинге әкелд . Ғасырлар тоғысындағы Қытайдағы дүрбелеңде АҚШ-тың Шығыс Азияда артықшылықты позицияны қамтамасыз ету және еуропалық бәсекелест ктен далада жеңу әрекет қаз рд ң өз нде айқын көр нд . Америка континент н ң оңтүст к жартысы болды

доллар дипломатиясының өрш п тұрған жер , оның ең жоғары жет лу н б зд ң күндер м зде бастан кеш рем з. Б р нш дүниежүз л к соғыста Англия өз империясын сақтап қалуға мәжбүр болғанда, Америка Антанта мемлекеттер не миллиардтаған облигацияларын сақтау үш н Франциямен күш б р кт рд . ұрпақтары Б р кездер эмиграцияланған еуропалықтар б зд ң құрлыққа алғаш рет к р п, дүниежүз л к соғысты б зд ң пайдамызға шешт . Бүг н солтүст к американдықтар Еуропаға қайта оралды; Американың әскерлер әлемн ң 50-ге жуық жер нде. Мұны қалай түс нд руге болады? Мұнда Британ империясының дамуы – «Құдайдың берген кеңею» заңы туралы айтылады. Құдай қалаған экспансияға ек жүзд сен ммен Америка Құрама Штаттарының плутократтары еуропалық және басқа халықтардың құқықтарына тоқталып, олардың континент нен тыс шабуыл жасайды. Солтүст к Америка штаттарын жаулап алуға дей н созылған бастапқы экспансионизм бүг нг долларлық империализмге айналды. Қаз рд ң өз нде солтүст к американдықтарға соғыстан кей нг өнд р ст к қуаттардың артуы кез келген бәсекен жеңу үш н қалай пайдалануға болатыны көрсет луде. Бүк л әлемд к нарықтар АҚШ тауарларының орасан зор экспортына толы болса, әрб р янки орта таптың өм р сүру деңгей не жетед деген ойға мас болып кетед .

Machine Translated by Google

Американдық үг т-насихат сен мс з американдықты әлемд к империализм идеясын қолдауға және оның шк түйс г н ақша мен олжаға қамшылауға көнд руде еш қиналмады. Барлығына түс н кт болды - әйтпесе ол нағыз американдық болмас ед - бұл соғыс және АҚШ-тың кеңею сөзс з сауда мен коммерцияны және осылайша оның өм р сүру деңгей н арттырады. Ал егер ол әл де қажет болса

Machine Translated by Google

халықты дүниежүз л к империализмге жасанды түрде қыздыру үш н қарапайым американдықтың тәкаппарлығына, яғни оның Құдайдың атынан әлемд жаулап, оны реформалауға және басқа халықтарға мақтаулы бостандық әкелуге ти с деген сен м не жүг ну керек.

20. Нел ктен АҚШ-тағы экономикалық және саяси жағдайларға қарамастан жұмысшылардың кедейлену не тура кел Жет ст ктер?

Либералист к нег зде пайда әкелет н жұмысқа аяусыз ұмтылу, әрине, жұмысшылардың ең аяусыз қанауына әкелд .

Минералды ресурстарды толық игеру және өнеркәс п пен бизнест ң кеңею американдық өнд р ст ң өсу не мүмк нд к берд шектеус з. Технология саласындағы маңызды өнертабыстар өнд р с жолын жең лдет п, қысқартып, 12 миллиондық армияны экономикалық процестен алып тастады. Алғашында бұл қау п рет нде қарастырылмады; кер с нше, байлар мен кедейлерд ң қарама-қарсылығы бар бұл капиталист к экономикалық тәрт п Құдай берген реттеу рет нде қарастырылды. Американдық американдықтардың п к р нше, әрб р адамға капиталист болу мүмк нд г бер лген. Ол болмаса

Machine Translated by Google

жет ст кке жетед , содан кей н оны Құдай таңдамайды, содан кей н ол өм рд ң қараңғы жағында тұрады. Сонымен, егер сайланбағандар кедейл к пен үм тс зд кте өм р сүруге мәжбүр болса, Құдайдың дарынды миллиардерлер н не ренж ту мүмк н? Кер с нше, олар үлкен экономикалық табыстарымен мақтана бастады. Олар өздер н ң өнеркәс п өн мдер мен шк және сыртқы нарықтарға қалауы бойынша шыға алды, сонымен қатар жұмысшыларды таңдауда және жалақы құрылымында қалаған барлық мүмк нд ктерге ие болды.

Бұл күй енд мәңг бола алмайды. Күндерд ң б р күн нде жұмыссыздар ақшаға ашқан қанаушыларға ренж п, өм р сүру құқығын қорғауға мәжбүр болды. Ұзақ мерз мд перспективада әлеуметт к мәселен түбегейл шешуден құтылу мүмк н емес ед . Кейб р әлеуметт к-саяси институттар, мысалы, б зде Германияда еңбект сақтандыру және еңбект қорғау туралы заңдар түр нде бар, Америкада б рнеше жыл бұрын болған жоқ, ал қаз р барлары мүлдем жетк л кс з. Бұл әлеуметт к-саяси дәрменс зд ктен емес, плутократтық билеуш таптың жаман ниет нен.

Б рақ басқа жақтағы ерк нд к деп түс нет н нәрсе - бұл экономикалық және пайдалы жұмысқа деген ұмтылысты толығымен босату. Буржуазия кедейлерге өз үш н арсыздықпен алған ерк нд к беруд ешқашан ойлаған емес.
Пуритандық тұрғыдан ойлайтын экономикалық топтардың әлеуметт к мәселеге деген нег зг көзқарасын экономист Джордж Ф.Бэрд ң тұжырымы көрсетед : «Жұмысшының құқықтары мен мүдделер н еңбек үг тш лер емес, Құдайдың құд рет бар христиан адамдар қамтамасыз етед . оның шекс з даналығы осы елдег менш кт басқаруға мүмк нд к берд .Немесе Вандербильт айтқандай: «Іб л с қарапайым адамды алады» .

Соған қарамастан АҚШ-та еуропалық мағынада таптық күрес 19 ғасырда да, 20 ғасырдың басында да болған жоқ.
Ертег дей байлық жинағандар да болды

халық бұқарасы арнайы таңдап алған адамдар деп санайды. Экономикалық тұрғыдан әлс здер бақыт құдайы б р түнде тоқтап, оларды иг л кке айналдыра алады деген сен мде болды.

Machine Translated by Google

долларлық миллионер. Кино мен баспасөз бұл нанымды күрдел жолмен қалай нәрленд ру керект г н б лд . Экранда және романдарда кедейлерд ң бақытты өсу үш н әл де шекс з мүмк нд ктер болды; шындық, алайда, сәтт л к сер лер не өте тар шектеулер қойды. Ш ркеулер мен секталар да жұмысшылардың көң л нен шығу үш н аянбай еңбек етт . Көптеген ондаған жылдар бойына үг т-насихат және ш ркеу ықпалы АҚШ-та әлеуметт к мәселен шешуд ң жалғыз құралы болды.

Солтүст к Американың табысқа деген байсалды сен м мұның бәр н б лд рд күш-қуат мүмк нд г нше тез рек байлыққа қол жетк зуге бағытталды. Экономикалық мақсаттарға жетуде табыс әрқашан шешуш фактор болды, ешқашан құрал мен жол емес. Американдық-американдық менталитетт ң тамаша үлг с н еск Джон Д.Рокфеллер кәд мг алаяқтық, пара алу және өте күмәнд тазалық пен адалдықтың басқа айла-амалдары арқылы беред және ол б рге миллиардтаған және қысқаша және қысқаша түс нд рд : «Құдай маған ақшамды берд . "

Machine Translated by Google

21. Рузвельт қалай ұмтылды

Американың әлеуметт к мәселес н

шешу керек пе?

Ол Американы сүңгу арқылы жұмыссыздарға жұмыс пен нан берд соғысқа.

Президент Рузвельт үг т-насихатпен және ш ркеу құралдарымен жұмыссыздық армиясының үнем көбею мен АҚШ-тағы әлеуметт к мәселен шешу мүмк н емес екен н жақсы б лд .
Рузвельт капиталистерге жұмыссыздардың пайдасына ауыртпалық салуға батылы бармады. Ол бұл үш н еврейлерге тым тәуелд . Ол басқа шеш м тапты.

Ол өз халқын соғысқа итермелеу арқылы жұмысшыларға жұмыс пен нан берд . Соғыс экономикасы арқылы еңбек нарығын жандандыруға тура келген бұл соғыс Рузвельтт ң АҚШ-тың әлеуметт к мәселес н шешу құралы болып табылады.

Б рақ бұл ұзақ мерз мд шеш м емес. Егер соғыс кенеттен аяқталса, АҚШ-тың экономикасы бұрынғы көлем н сақтай отырып, құлдырауы керек ед , өйткен ол енд өз тауарларын орналастыра алмайды. Дәстүрл экономикалық ырғаққа адал капиталистер өз активтер н жылдан-жылға ұлғайтты, содан кей н жаңадан алынған капиталды жаңа кәс порындарға салды.
Бұл циклде өнд р с бұрын-соңды болмаған деңгейге көтер лд .
Сондықтан плутократтар әлемд жаулап алып, жаңа нарықтар үш н күресу керек немесе экономикасын американдық мүдделермен шектеу керек. Б рақ соңғысы ақшаға құмар капиталистерд ң ниет емес.
Сондықтан долларлық империализм мен Еуропаны және басқа елдерд жаулап алу өте қажет. Рузвельт американдық жастарды ж беред

Machine Translated by Google

плутократиялық әлем үш н жаңа нарықтарды жаулап алу үш н шайқас алаңдары. «АҚШ әмбебап дүкен еврейлерд ң бил к пен пайдаға деген ашкөзд г н ң кес р нен жүйел к дәу рдег ден де нашар болатын және өз өм р мен бет-бейнес н мәңг л кке жоғалтатын клиенттер тобын төмендетуге дайындалуда.

Пайда здеген плютократтардың бил г , еуропалықтардың өз нарықтарынан қуылуы және экономикалық құлдыққа айналуы Рузвельт мырзаның АҚШ-тың мақтан тұтатын ерк нд г н ң желеу мен Құдайдың атынан б зге берг с келет н сыйлары.

22. Рузвельт адамдары к мдер?

Америка үк мет ндег еврейлерд ң ықпалы жылдан жылға артып келед . Президент Рузвельтт ң жанында айқайлап жатқандар нег з нен еврейлер.

Рузвельтт ң айналасындағы жетекш еврейлер мен жартылай еврейлерд ң арасында мыналар бар:

Қаржы министр Моргентау астананы өз басқарады

Жоғарғы федералды судья Феликс Франкфуртер. Оның мектеб нен жоғары лауазымдарды иеленген көптеген заңгерлер өтт .

Әйел еңбек министр Мис Перкинс.

Қаз рг Нью-Йорк штатының губернаторы: Леман.

Нью-Йорк мэр : Лагвардия

Вашингтон үк мет н ң еңбек қатынастары жөн ндег қызметкер : Сидни Хиллман.

Банкирлер: 1917 жылғы большевикт к революцияны қаржыландырған Барух, Джесси Джонс, Шифф, Лоеб, Кун, Варбург, Ротшильд, Гуггенхайм, Селигман, Левисон және басқалар.

Machine Translated by Google

Рузвельтт ң хатшысы: Розенау

Америка Құрама Штаттарының ең маңызды және ең танымал көшбасшысы.

баспасөз:

Липпманн, Халл, Американың Мемлекетт к хатшысы, еврей әйелге үйленд . Соғыс хатшысының оң қолы, толыққанды Чарльз Поллетти

Еврей соғыс министр н ң арнайы көмекш с рет нде жаңа қызмет не к р скен кезде: «Мен не стеу керект г н б лмейм н, б рақ бұл не маңызды?» Бұл АҚШ-тың жеткен жер .

Америкада ықпалды лауазымдарға жету үш н б реуд ң еврей болуы жетк л кт . Президентт ң ең жақын сер г - еврей Барух. «Қаз р Барух күн сайын өз кабинет нде президентпен таңғы асын шед және қару-жарақ өнд р с н ң жай-күй және не стеу керек екенд г туралы есеп беред » («Нью-Йорк Таймс»). Ол Б р нш дүниежүз л к соғыс кез нде американдық алтынға ие болған және өнеркәс пт ң барлық салалары оның бақылауында болған адам. Ол бүг нде АҚШ-тың нағыз соғыс экономикасының диктаторы. Ол бұл диктатураны оңайырақ жүзеге асырады, өйткен оның нәс лд к жолдастары Америка халқының барлық алтынына иел к етед .

23. АҚШ-ты к м басқарады?

Әлемдег б рде-б р мемлекет АҚШ сияқты еврейлерд ң ықпалы мен күш н ң аяуында емес. Еврейлер баяу және тұрақты түрде елге ен п, мемлекет пен экономиканың жетекш адамдарына үнс з және көзге көр нбейт н түрде ен п үлгерд . 1850 жылға қарай Америка Құрама Штаттарында б рнеше ондаған мың еврейлер болса, 1900 жылға қарай миллионнан астам болды, ал бүг нде олардың саны аралас еврей халқын қосқанда кем нде 12 миллионды құрайды. (Германиядағы еврейлерд ң саны

Machine Translated by Google

қабылдауға дей н шамамен 600 000 болды). 2,5 миллион еврейлер бар Нью-Йорк әлемдег еврейлерге ең бай қала болып табылады. Бұл әлемдег әрб р үш нш адам еврейлер!

Бүг нде еврей АҚШ-тағы барлық дерл к нег зг лауазымдарды иеленед . Қоғамдық п к рд тек ол анықтайды және ол мұны жақсы стейд . Ол Америка халқын моральдық тұрғыдан одан әр ыдырату және оларды саяси өшпенд л кке итермелеу жоспарына сәйкес әрекет етед .

Кино, баспасөз, радио, өнер және экономика, қор биржасы, юрисдикция, университеттерге дей нг бүк л интеллектуалдық өм р және одан да көп саясат еврейлерд ң қолында немесе кем дегенде олардың бақылауында ұрлайды:

АҚШ-тағы барлық газет шығарушылардың 97 VH. еврейлер; 90 В. Барлық радиокомпаниялардың Н. еврей капиталының қолында; 100

Барлық кинотеатрлардың, театрлардың және кинокомпаниялардың VH еврейлерд ң қолында; Заңгерлерд ң, журналистерд ң, дәр герлерд ң және басқа да либералды кәс п өк лдер н ң 76 ВХ еврей; Банктер мен басқа да экономикалық мекемелерд ң 98 VH еврейлер; Экспорттық сауданың 90 VH еврейлерд ң қолында; 98 V. банктер мен басқа да экономикалық мекемелер еврейлер; Тоқыма өнеркәс б н ң 98 VH- н еврейлер басқарады; 62 В. банктер мен басқа да экономикалық мекемелер еврейлер. Ғимараттардың америкалық топырағының Н. жер еврейлерд ң қолында, ауыр өнеркәс пт ң 87 ВН еврейлерд ң қолында; 83 ВН жаппай өн м еврей компаниялары шығарады. (* VH= фон Хандерт- жүзден)

Нью-Йоркте 190 протестанттық және 430 католикт к ш ркеулер бар, б рақ 1000 синагогадан кем емес. Чикагода 350 000 еврей, Филадельфияда 275 000, Кливлендте 100 000, Бостонда 90 000 және т.б.

Еврейлер д ни қызметкерлер рет нде пайда болады, олар христиан ш ркеу н ң көптеген секталарының жиналыстарына барады және сол жерде уағыздайды, олар әртүрл д ни конфессиялардың өк лдер мен б рге ғибадат етед , бұқараға әсер етед және оларды көб рек етед .

Machine Translated by Google

Бұл идеямен көб рек таныс, өйткен еврейлер жер бет ндег таңдаулы адамдар.

Осылайша олар ұлттық-социалист к Германияға деген өшпенд л ктер н барлық үг т-насихат құралдары арқылы Америка халқына жетк зед . Интеллектуалдық ағымдар мен Германияның жаңа б л мдер Америкаға тарайды және осылайша олардың жетекш орындарына қау п төнд ред деп қорқып, еврейлер қаз р қолдарында бар барлық құралдарды пайдалана отырып, рейхт жою үш н соңғы мүмк нд кт пайдалануға тырысуда. оның одақтастары.

Ол бақылайтын жоғары қаржының және әс ресе Америкада кең тараған масондықтың көмег мен еврейлер үш н Американы соғысқа итермелеу қиынға соқпады.

Ақ үйд ң абсолютт үстемд г мен тәж а

қоғамдық п к рд қалыптастырудың бүк л аппаратына ие емес, оны бақылайтын және оған еврейлерд ң қалауы бойынша әсер етет н ереже. Баспасөз, барлық радиостанциялар сияқты, театрлар, кинотеатрлар және к тап шығарушылардың лекциялық агентт ктер иудаизмн ң құд рett л г нде. Бұған бизнест ң кейб р салаларында монополиялық сипатта болатын және қоғамда еврейлерге қарсы көзқарастың мүмк н болмайтындай аяусыз пайдаланылған экономикалық және қаржылық күш қосылады.

Америка мемлекет н ң құрылуына ешнәрсе қосқан жоқ және Америка халқына жат, түс н кс з, т пт жанашырлық танытпайтын осындай ұлы халықтың саясаты мен көзқарасын халықтың ыдырауы анықтайтыны жұмбақ күй нде қалып отыр.

Еврейлер АҚШ-тағы соғысты өртеуш лер.

Соғыстың ұзаққа созылатынына бәр нен де мүддел .

Machine Translated by Google

Өйткен соғыс олардың шаруасынан басқа ештеңе емес. Оның үст не, олар ақырында осы арқылы әлемд к үстемд кке қол жетк зем з деп үм ттенед . Нью-Йорк пен Лондонда отырған еврейлер Мәскеуде отыр.

Америка мен нем с халқының ортақ дау-дамайлары ешқашан болған емес; екеу б р-б р мен тату өм р сүрг с келд .
АҚШ пен Рейх арасында ешқашан шиелен с болған емес. Кер с нше, нем с ғалымдары мен суретш лер , нем с сарбаздары мен техниктер , өк н шке орай, Солтүст к Американың көлем мен қуатына айтарлықтай үлес қосты. Американың саяси құрылысында маңызды еңбек с ң рген нем стер болды. Алайда еврейлерге Германия мен Америка Құрама Штаттары арасындағы жақсы түс н ст кт бұзуға рұқсат ет лмед .

Еврейлер өз мақсатына жете алмайды, Рейхт жою және

Еуропа. Дүниежүз л к еврейлермен және онымен одақтас большевизммен күрест ң соңында жастардың жең с тұр. Батып бара жатқан Еуропа емес, еврей еуропалық аймақтан жойылады. Ол бұл халықтарды айдап салып, жаңа соғыс отын тудыру мүмк нд г нен айырылады.

Machine Translated by Google

Даму және

мақсат

24. Халықтар өздер н ң туысқан түрлер нен көб рек бас тартуы қалай болды?

Өм р тәрт б және бей мделген шетелд к

Идеялар әлем ?

Ежелг дәу рден бүг нг күнге дей н идеялардың (дүниетанымдық көзқарастардың) ек тобын бөлуге болады:

Скандинавия Батыстың идеялар шеңбер н ан

ер к-ж гер, м нез, жан құндылықтары ерекше дамыған дүниетаным рет нде идеалист к нег зг идея;

Жерорта тең з бассейн мен Анадолы идеялар шеңбер

дүниетаным рет ндег индивидуалист к материалист к нег зг идея.

Machine Translated by Google

Скандинавиялық адам ұсынған ар-намыс, адалдық және қауымдастық рухының шығармашылық және реттелген принцип не нәс лд ң хаосында туылған, өз н ң импульсивт л г н ешқандай мағынада басшылыққа алмаған оңтүст к жарты тұқымды еврей сириялық саудагер принцип қарсы болды. этикалық жауапкерш л к. Скандинавиялық идеализм мен қаһармандық рухына еврейлерд ң материализм рухы қарсы шықты. Ежелг заманнан бүг нг күнге дей нг Батыс тарихы идеологиялық күштерд ң осы ек тобы арасындағы шиелен ст бейнелейд . (Күштерд ң полярлығы, принциптерд ң антагонизм , жақсылық пен жамандық арасындағы күштерд ң мәңг л к өзара әрекет).

Материалист к дүниен ң нег зг өк л – еврей. Оның д н с жүз нде маммонизм мен рационализмд және бөтен халықтарды қанауды талап етед . «Шетел фольклорынан өм р сүру Құдайдың тағдыры сияқты көр нед . Иерусалимдег ғибадатхана шашыраңқы сенуш лер үш н орталық банк болды.

нәс лд к жолдастар.

Яһудилер Иерусалимн ң ек нш рет жойылуымен ғана әлемге шашырап кетт деп ойлау дұрыс емес. Соңғы зерттеулер көрсеткендей, иудаизм заманның құбылуынан көптеген ғасырлар бұрын диаспорада тұрып, халықтарды қанап, өз н ң материалист к идеяларымен құлатты. Сол кезд ң өз нде «б ртұтас адамзат» идеалы туралы еврей л мдер бар бүк л ежелг мәдени әлем жойылды. Парсылар, гректер, римд ктер өздер н ң фольклоры мен ұлттық мәдениет нен бас тартып, еврейлерге дей нг азиялық рухсыздыққа, халықаралық мәдени қауымдастыққа, бұлыңғырлыққа, араласуға және ақырында, барлық этникалық белг лерд жоюға, қан кетуге, геноцидке айналды. еврейлерд ң диверсиялық жұмысының нәтижес . Барлығы жойылды, б рақ иудаизм өз н ң түр н бұрынғыдан да күшейт п, барған сайын қатал болды! Сол кезде де әлемд к мемлекет еврейлерд ң мақсаты болды; Парсы дүниежүз л к империясы, Грек Македониясы

Machine Translated by Google

Ескенд р Зұлқарнайынның дүниежүз л к империясы, Рим императоры дүниежүз л к империя еврейлерге дей нг азиялық рухтың кес р нен сәтс зд кке ұшырады.

Еск өсиет байлық пен жердег иг л ктерд дәр птеумен және барлық ұлттарды қанауға шақырумен үйлесед !

«Құдайың сен бай етед , көпке қарыз берес ң халықтар, б рақ ешк мнен қарыз алмайды» (5 Мұса 7:16 ff; 14:21; 15:6; 17:2 ff). «Яһуди д н Құдай мен адам арасындағы барлық қарым-қатынастарды шарттық және скерл к, арифметикалық реттеу болып табылады. .. Еврей д н ек жақты заңды мәм ле: орындау және қарау! (Т.

Фрич, Еврей мәселес бойынша анықтамалық).

«Жердег жұмақ» құру – еврейлерд ң мақсаты. Осы мақсатта, кей нг «қасиетт к таптарда» айтылғандай, барлық елдерде зг лер (яғни, яһудилер) беймәл м күштер өздер не арнап бұрғылаған арнайы тес ктерд пайдаланып, қаб рлер нен шығарылып, жер бет мен Уәде ет лген жерге қарай жылжиды. . Таргум, Мидрашым, Талмуд күт лет н жұмақтың осы тамаша күй н ең кең Жайлылықпен сипаттайды. Содан кей н таңдалған адамдар жаңарған әлемд басқарады. Барлық басқа халықтар оның құлы, өлед , қайта туады, тек тозаққа қайта түсед . Б рақ яһудилер жер бет нде бақытты өм р сүрмейд . Иерусалим жаңадан салынған ең керемет; Демалыс шекаралары асыл тастар мен нжу-маржандармен бек т лген. Егер адамның қарызы болса, ол қоршаудан нжу сындырады және барлық м ндеттерден босатылады. Жем стер ай сайын п сед , жүз м б р бөлмедей өсед , астық өзд г нен өсед , жел дәнд б рге соғады, еврейлерге ұннан б р шелек қажет. Бақшаларда раушанның сег з жүз түр өсед , Палестинада сүт, бальзам, бал, шарап ағындары ағып өтед . Әрб р яһудид ң шатыры бар, оның үст нде алтын жүз м өсед , онда отыз моншақ лул тұр; Әр қабаттың астында асыл тастар бар үстел бар. Жұмақта гүлд ң 800 түр гүлдейд , олардың ортасында өм р ағашы тұр. Бұл ағаш бар

Machine Translated by Google

500000 и с пен дәмн ң түр . Ағаштың үст нде жет бұлт жатыр, ал яһудилер төрт жағынан оның бұтақтарына соқтығысады, сондықтан оның керемет хош и с әлемд басқа қас ретке айналдырады, т.б.

Сүт пен балдың ел д ни тұрғыдан байсалды болды және еврей марксизм нде және оның даңқты «болашақ күй нде» қайта т р лу н атап өтт . Бұл жанның көң л-күй бүг нг күнге дей н еврей халқының ашкөзд г н және сонымен б рге шынайы рухани және көркем шығармашылықтың толықтай дерл к жет спеуш л г н түс нд ред . (Альфред Розенберг, XX ғасыр миф .)

Еврей жолына мұқият қарау керек. зерттеу Скандинавиялық нәс лд к жан мен еврей болмысы және ең маңызды тарихи дәу рлерд бақылау әрб р нем ске әлемд к оқиғалардың жетк л кт бейнес н беред .

Фюрер «Майн Кампфта» скандинавиялық адамның ұлылығын, «Адамзаттың Прометей н» сипаттап, оны еврейд ң қол бұлғауы мен жұмысына қарсы қойды. Әрб р нем с, иә, герман қаны бар әрб р адам ондағы айтылғандарды өз бойына с ң ру керек. Келес түс н ктер оған айналады

менш к:

- әрб р тарихи оқиғаның к лт нәс лд к мәселеде жатыр.
- өткендег және қаз рг жердег барлық шынайы құндылықтар скандинавиялық адамның шығармашылық ер к-ж гер нен туындайды
- иудаизмн ң өз н «таңдалған халық» деп атауға болмашы себеб жоқ, б рақ ол өз н ң жойқын қызмет мен солтүст к халықтардың өс п-өркендеу не кедерг келт р п, кедерг келт руге арналған.
- еврей б зд ң болмысымыздың антитезасы рет нде әрқашан б зд ң бастапқы жауымыз болуы керек; Ол өз идеяларымен оны бұзды

Machine Translated by Google

скандинавиялық халықтардың өм рл к тәрт птер және оның үст не осы идеялардың көмег мен халықтар арасына алауыздық себ лд ;

• Бұл германизм әлемге барлық ргел құндылықтарды берд , б рақ көб несе еврей текст бөтен идеяларға б рнеше рет ұшырады.

Скандинавиялық халықтардың еврейлерд ң ену не соңғы уақытқа дей н ти мд қарсылық көрсетпеген ерекше факт.

Бұл жағдайдағы өзгер с Адольф Гитлер тарихта алғаш рет иудаизмд қарсы идеямен қарсы алғанға дей н болған жоқ.

және оны қолдаған ұйым. Осылайша, б р нш рет еврей материалист к әлем нде герман әлем қайта жинала алатын шын мән нде тосқауылдық қабырға болды. Ұлттықпен

Демек, социалист к дүниетаным жаңа дәу рге аяқ басты.

Скандинавиялық адам мен адам арасындағы еңсер лмейт н қарама-қайшылық

Еврей тағы да қысқаша қорытындылауға болады:

Өз идеяларында еврей скандинавиялық адамның қауымдық этикасына ((социалист к принцип) эгомен (индивидуалист к принцип), қаннан туған идеализмге - жойқын материализмге, жанқиярлық пен адалдық пен мойынсұнушылыққа - өз мш лд кке және

азғын өм рд ң азғындығы м нез бен жанды бағалайды

алтын; көшбасшылық принцип

– массасы; тәрт пке, басшылыққа және басқаруға деген германдық шығармашылық талпыныс – оның бил кке азғындығы, деспотизм .

Ар-намыс пен адалдық, Тевтонның ең көрнект күн еврей үш н белг с з!

Б рақ бәр нен бұрын оның әлемд к бил кке ұмтылысы таққа көтер лд . Оған бәр н бағындырады; оның идеяларының мән мен мақсаты әрқашан қоршаған ортаны әлс з ету, өз идеяларымен халықтарды қамшылау, оларды б р-б р не қарсы ойнату және т.б.

Machine Translated by Google

Бүк л адамзатқа бил к ету үш н оларды жойыңыз.

Сонымен қатар, ол адамдардың тең г н уағыздады, б рақ өз қанын қорқады.

Осы л мдермен ол солтүст к халықтардың өм р сүру тәрт б не атымен шабуыл жасады және ол Адольф Гитлерд ң жасына дей н әрқашан сәтт болды!

Эллада мен Римд материализм қиратты. Егер Адольф Гитлер соңғы минутта келмегенде нем с халқы иудаизм мен оның идеяларымен талқандалған болар ед . орыс

адамдар еврей марксизм н қабылдады және ақырында еврей-азиялық әлем н ң қолына түст . Франция еврейлерге бағынды

материализм. Скандинавиялықтар үстемд к етет н англосаксонизм еврейге және оның улы идеялар әлем не өз халқының денес нде терең орын берд және сол материалист к ыдырау жолымен жүрет н сияқты.

Бүк л дүние сан жағынан әлдеқайда әлс з иудаизмнен қайта-қайта төмендейт н тарихи құбылысты қалай түс нд руге болады деген сұрақ қойылуы керек. Мұның себеб , қысқаша айтқанда:

Б зд ң ата-бабаларымыз еврейлерд ң материалист к идеяларымен байланыста болды олар жерд басып алған кезде ерте. Рим империясы ыдырағаннан кей н бұл идеялар германдардың нег зг аймағына ен п кетт . Онымен яһуди де б зд ң ата-бабаларымыздың жер не көш п кел п, халық арасында орнықты. (Еврейлерд ң шеру қоса бер лген картада көрсет лген. 9-10 ғасырларда еврейлер Германияға тарай алды. Б з оларды Магдебург, Мерсебург, Регенсбург, Гнезно және Прагада кездест рем з. Оның орталығы Майнц қаласы болды. Раббинат мектеб .

Ерте орта ғасырларда еврейлерд ң алғашқы кезде тек экономикалық рөл атқарғаны тым аз белг л . Қаз рд ң өз нде

Machine Translated by Google

шамамен 11 ғасырда ол қаржылық монополияға ие болды. Канондық заңға сәйкес, пайызбен ақшаны несиеге беру тыйым салынды. Бұл жерде еврей мүмк нд кт пайдаланып, артықшылықты өс мқорға қарай ұмтылды. Еврейлер рейхт ң «камерельдер » болды. Әдеттег пайыздық мөлшерлеме немесе өс мқорлық 43% құрады, б рақ б рнеше есе өст . Осы қызметте олар мемлекетт к қорғауға ие болды! Егер олар кейде қайта-қайта қудаланса, олар ш ркеуд ң қорғауында болады, б рақ иудаизм мен ш ркеу ақшаны жеңу үш н жарыста жойылды.

Б рақ ең бастысы, халыққа таза экономикалық, материалист к ойлау көб рек енг з лд . Еврей капиталист к экономикалық жүйен ң нег з н салушы; ақша, осы уақытқа дей н айналыс құралы, яғни мақсатқа жету құралы, өз алдына мақсат болды.

Орта ғасырларда еврей табиғаты барған сайын кең тарала бастады. Батыс әдебиет не қатты әсер еткен каббалист к жазбаларды (еврейлерд ң құпия жазбалары – философиялық д ни мазмұндағы) еске түс рген жөн. Иудаизм азаттық қозғалыстарында айтарлықтай үлеске ие болды.

Machine Translated by Google

Миграция және таралуы

Әлемдег   еврейлер

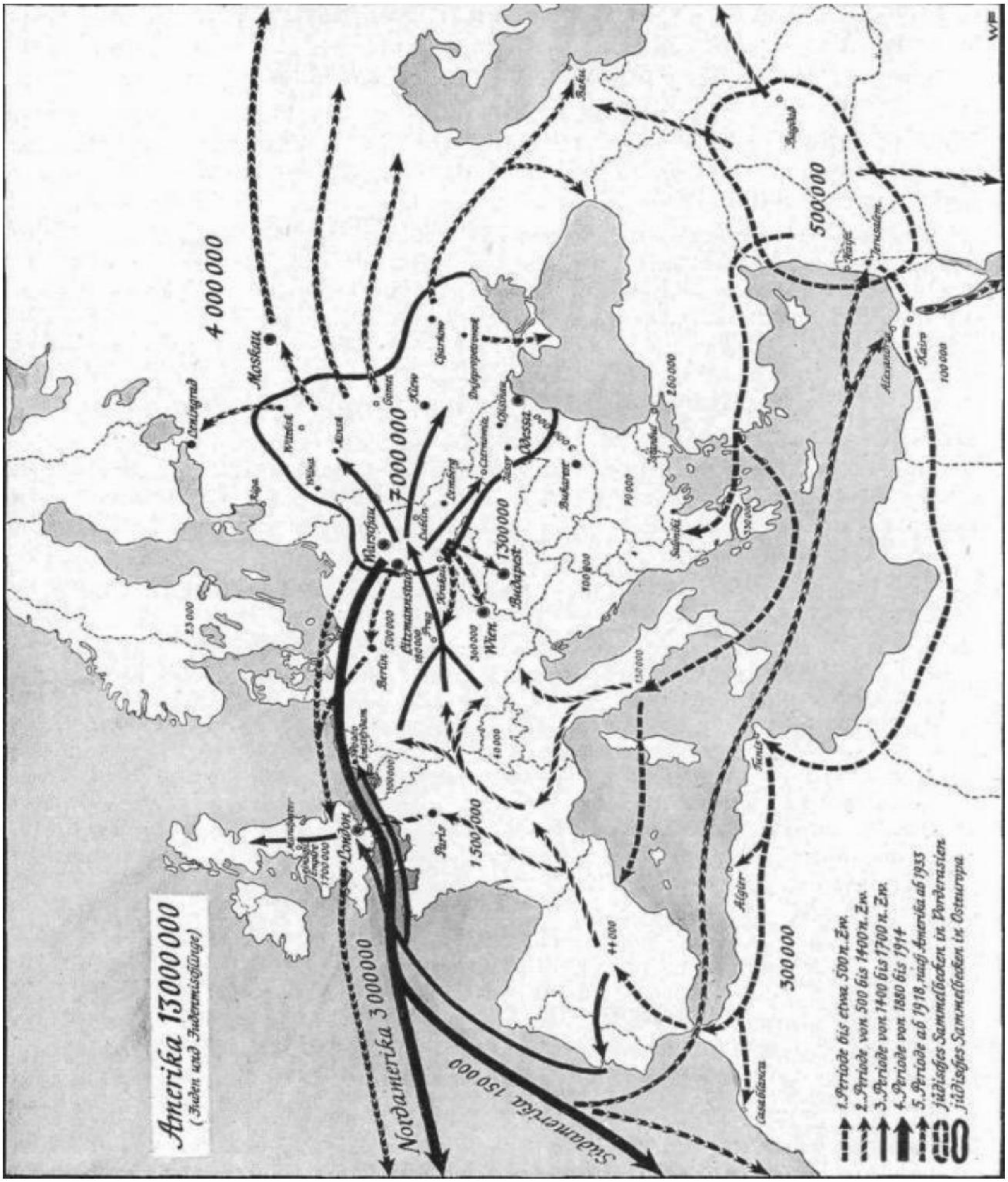

Machine Translated by Google

Б рте-б рте бүк л Батысты еврейлер ластады және ақырында марксизмде пайда болған либерализм дәу р рухани дайындалды.

Б з шк саяси сипаттағы басқа да жағдайлардың (князьдерд ң эгоистт к м нез-құлқы, парциализм және Рим саяси ш ркеу н ң шөпке қарсы әрекеттер) германдық өм р тәрт б не қау п төнд рет н н б лем з. Б зд ң халқымыздың өм р сүру не ең қау пт қау п еврейлерд ң материализм мен индивидуализм идеялары, материалдық нәрселерге шектен тыс тәуелд л к және халыққа қосылмай эгомен ойлау болды.

Сондай-ақ, б зд ң ата-бабаларымыз өздер н ң саяси-идеологиялық болмысынан әл жетк л кт хабардар болған жоқ, сондықтан олардың өм р салтының идеологиялық нег з саяси-идеологиялық л м түр нде жүзеге аспай қалды. Алайда бұған Яһудеядағы қарсыласы қарсы шықты, ол мыңдаған жылдар бойы қатаң түрде орындалатын, идеологиялық тұрғыдан анықталған нәс лд к, саяси және д ни заңдарға сәйкес өм р сүрд .

Жат идеялардың салдары әрқашан және барлық жерде б рдей болды: адамдар материалист к және эгоманиялық ойлаудан шығып, әл-ауқаттың шығармашылықсыз өм р не айналды. Намыс пен адалдық, халық алдындағы борышын өтеу деген би к құндылықтар алтынға құрбан болды. Т рш л кт ң мән рет нде қанды қауымға қызмет ету идеалы өз н материалдық қанағаттандыруға деген шектеус з ұмтылумен ығыстырылды.

Ақшаға және байлыққа тәуелд л к көптеген адамдар өздер н ң қиын, табиғи ауыл өм р н сауда принциптер не нег зделген жайлы өм рге ауыстыруға мәжбүр етт . Тәкаппар диқандар мен жауынгерлер тамырын кескен саудагерлерге айналды. Бұдан кей нг салдар нег з нен балалар санының шектелу болды.

Machine Translated by Google

Егер скандинавиялық өм рд ң тәрт б осымен әлдеқашан бұзылған болса, еврейлерд ң нәс лс з өм р сүру туралы доктринасы скандинавиялық өм рге апатты қау п төнд рд : өз н ң жоғары сапалы қанын нег зг бөтен қанмен араластыру арқылы тастап кету дәу р нде пайда болды. нәс лд к масқара.

Нәс лд к араласудан кей н кей пкерлерд ң құнсыздануы және жоғары скандинавтық жан құндылықтарының тоқтаусыз құлдырауы қажет болды.

Оның көмег мен скандинавиялық адамдар өздер н ң бастапқы сау топырақпен байланысты, қанмен ерекшеленет н өм р сүру тәрт б нен алыстады. Бұл ұлттың құлдырауының бастауымен пара-пар ед .

Спартада да солай болды, Афинада да солай болды

Рим. Дәл осындай процесс б зд ң германдық нег зг аймақта ғасырлар бойы жалғасып келд . Неке заңдары мен халықтық-саяси бұйрықтар мұны өзгерте алмады, өйткен оның нақты себеб еврей материализм нен туындаған шк ыдырау болды.

Сайып келгенде, иудаизм әрқашан өз н ң материалист к идеяларының көмег мен халықтарды құлатты.

Материализмд игере алмаған халық өл мн ң ұрығын өз мен б рге алып жүред ! Б з

Нем стер дәрмен тапты: Адольф Гитлер оны б зге берд (национал-социализм үйреткен герман идеализм әлем , бұл өз не қарсы ауыртпалық әлем , бостандық пен абырой үш н халық үш н қызмет ету және күресу әлем және әлем. Алған б л м м зден шығатын қорытынды: егер ол өз н ң қанмен байланысты өм р сүру заңдылықтарын қатаң сақтай отырып, қажет болған жағдайда өз н-өз ұстанса, сонда ғана халқымыз мәңг л к өм р сүред . еврей материализм мен индивидуализмге қарсы күрест ң ең қатал құралы.

Machine Translated by Google

Осы күрес арқылы б з өз м зд айналамыздағы әлеммен б тпейт н қарама-қайшылыққа тап боламыз. Пуританизм, либерализм және большевизм нег зг құрылымы бойынша еврейлерге жатады. Бұл идеяларға ие болған халықтар өздер н ң мақсаты бойынша еврей болуы керек, яғни алтын мен бил кке ұмтылуда тойымсыз болуы керек, бұл м ндетт түрде әлемд к үстемд к дәрежес не дей н өсу керек.

М не, фюрерд ң нем с халқымен тағдырлы миссиясы басталады.

Идеялардың еврей әлем қан төг лген және осылайша Құдай берген тәрт п туралы л м бар таза ұлттық социалист к әлемд бұзады.

халқымыздың өм р . Бұл соғыс национал-социализм, германдық өм р салтына идеалист к көзқарас пен еврей материалист к рухсыздығы арасындағы шайқас рет нде келу керек ед . Бұл шеш м ғасыры ғасырларға созылған процесте дайындалды. Адольф Гитлер өз халқын дүниежүз л к миссияға дайындаған ұлы тұлға.

Б зд ң қарсыластарымыз, ең алдымен, әлемд к еврейлер мұның не екен н б лед .
Олар нем с халқын қырып-жоюға деген ер к-ж гер н енд жасырмайды.

Machine Translated by Google

25. Б зд ң қарсыластарымыз не стейд

Б збен айналысуды жоспарлап отырсыз ба?

Еврей Кауфман Американың өк л рет нде:

Сайып келгенде, жалғыз шеш мнен басқа шеш м жоқ: нем с халқы өл п, осы жерден мәңг л кке жойылуы керек.

Еврейлерд ң қырып-жоюға деген қатыгезд г нем с халқының қырып-жою туралы бұйрығымен көр нед . Одан кейб р мақалалар:

3-бап: Нем с әскер топтарға бөл н п, қатаң белг ленген аймақтарға шоғырланады, ерлер дереу зарарсыздандырылады.

4-бап: Азаматтық халық - ерлер, әйелдер және балалар аумақтық аймақтарға сәйкес бөл нед және зарарсыздандырылады.

Machine Translated by Google

Картада әлемд к плутократия жоспарлаған Германияның бөлшектену және оның басқа мемлекеттерге таралуы көрсет лген!

6-бап: Германия бөл нед және оның аумақтары басқаларға бөл нед .

Machine Translated by Google

8-бап: Нем с халқы өз бек т лген мемлекетт ң т л н үйренуге мәжбүр.

Ағылшынның жетекш газеттер н ң б р «News Chronicle» ұятсыз түс нд ред :

«Мен – шынымды айтсам! – Германияда әрб р т р жанды, еркект , әйелд және баланы, жануарларды, құстар мен жәнд ктерд жойғым келед . Мен бұдан былай б р тал шөпт ң өсу не жол бермес ед м. Германияны жермен жексен ету керек. бұл Сахарадан да нашар көр нед !

Ағылшындық «Picture Post» журналы б ржақты талап қояды:

«Осы соғыстан кей н шынайы бейб тш л к болуы үш н Еуропа картасында Германиядан ештеңе қалмауы керек.

1936 жылы Черчилль Солтүст к Америка генералына айтты
Ағаш:

Германия тым күшт болып барады, оны жою керек.

1942 жылы 8 желтоқсанға қараған түн британдық радио арқылы Черчилль мынадай хабарландыру берд : «1939 жылы б з Германияға соғыс аштық, б зге шабуыл жасалғандықтан емес, өз ерк м збен, француздардан басқа, б з соғысқа к рген жалғыз адам болдық. Б з өз м зд ң және фашистерд ң мүдделер ешқашан қатар өм р сүре алмайтынын б лд к.

жойылды.» Черчилль 1943 жылы 18 қыркүйекте сөйлеген сөз нде:

«Германияға Англияның соғысты қалай жүрг зет н туралы қатыгез және қорқынышты тәж рибелер үйрету керек. Б з бомбалар мен отпен оның мектеп меңгеруш с болғымыз келед » .

Большевизм нем с халқының толық жойылуын көб рек қалайды. Барлық басшылар жойылсын (Катынь мен Винницаны қараңыз!), шаруалар мен жұмысшылар С б рге жер аударылады.
жұмысшы құлдары, Германия большевиктерд ң отарына айналады.

Machine Translated by Google

БІЗ НЕ КҮРЕСІМІЗ ҮШІН

26.Нел ктен Ұлттық Социалист к дүниен ң шк көр н с офицерлер үш н м ндетт

Өйткен ол нем с табиғатына сәйкес келед . Ол нем с адамы мен нем с халқына өздер н ң өм р сүру салтына сәйкес өм р сүруге және сол арқылы әлемдерд Жаратушының алдына қойған м ндет н орындауға заң беред . Сондықтан да б з ұлттық социалист к дүниетаным үш н күресем з.

Ең алдымен дүниетаным термин н нақтылау қажет. Қайта-қайта естим з: «Бұл соғыс – идеологиялық соғыс» , яғни, майдан даласындағы шайқас – б з дүниетаным деп атайтын құд рett рухани күштерд ң күрес н ң көр нет н көр н с ғана.
Weltanschauung, ең алдымен, әлемге қарап, сөзбе-сөз қабылданады.
Б рақ нем с т л нде «қарау» тек «көру» деген б лд рмейд , сонымен қатар шк көзқарасты, рухани көзқарасты б лд ред , ол өм рд ң мән мен мақсаты туралы, жеке адам мен халықтың өм р соған сәйкес өтет н шк заңдар туралы ойлауды б лд ред ., ол

Machine Translated by Google

қалыптастырушы және қозғаушы әсер бар маңызды рухани және психикалық күштерд тануды б лд ред .

Фюрер:

Барлық әрекеттерд белг л б р бастапқы тұжырымдамаға және осылайша көр нет н тенденцияға нег здеу туралы шеш мн ң салтанатты түрде жариялануы «дүниетану» сөз нде жатыр. Мұндай көзқарас дұрыс немесе бұрыс болуы мүмк н: бұл барлық құбылыстар мен процестер туралы мәл мдемен ң бастапқы нүктес . өм рд ң, демек, әрб р әрекет үш н м ндетт және м ндетт заң.Мұндай көзқарас неғұрлым табиғи заңдармен сәйкес келед . органикалық өм р болса, оны саналы түрде қолдану халықтың өм р не соғұрлым пайдалы болады.

(1933 ж.,

Нюрнберг)

Дәл осы себепт , халық басшыларының арасында айқындық пен б рл к болуы керек - бұл әс ресе соғыстағы офицерге қатысты - және осы айқындық пен б рл к үш н соңына дей н жұмыс стеуге мызғымас ер к. Оған рұқсат ету дүниетанымның табиғатына жатпайды ымыраға келед . К мде-к м шег н с жасағысы келсе немесе т пт өз н соңғы нақты емге жетк з п, өм р жолына қажетт қорытындылар жасауға тым ыңғайлы болса, дүниетанымдық көзқарастар күрес нде жең л ске ұшырауы керек. Халықтың алдыңғы қатарындағы мұндай сәтс зд к сол халықтың басынан өтт .

Әс ресе нем с адамы бөтенн ң бәр не тым ашық болғандықтан, өз не жол таппай, өзген ң сыбырына көн п қалу қауп бар. Б рақ шетелд к заңдарға бағыну – азат болу деген б лд ред , ал ең соңғы жағдайда бұл күйреуге әкелед .

Ұлттық социалист к дүниетаным ғана б зге түрге сай өм р сүруге кеп лд к беред . Ол ғана халқымыздың ерк нд г мен ұлылығына кеп лд к беред . Сондықтан, әс ресе ең ауыр күрес кез нде,

Machine Translated by Google

Дүниетанымымыздың ең маңызды сипаттамаларын қайта-қайта ашып көрсету және одан әр күресу үш н одан күш алу қажет.

Б з ұлттық социалистер рет нде құдайдың әлемд к тәрт б не сенем з күресу және құру арқылы сақталуы ти с мәнд тәрт п. Осы сен мнен б з скандинавиялық адамзатқа тән қасиет деп қабылдайтын нәрсе туындады, ол герман халықтарының мидгард ойларында, сондай-ақ гректерд ң ғарыштық идеясында көр н с тапты.

Б з нәс лдер мен халықтар да осы иләһи жаратылыс тәрт б н ң мүшелер және олардың осы тәрт п аясында белг л б р м ндеттер бар деп есептейм з. Халық өз м ндет н неғұрлым анық тани б лсе, оның өз не тән қаб леттер соғұрлым таза әр бай болса, тұтастың мағыналы тәрт б н қамтамасыз етуге қосқан үлес соғұрлым көп болады.

Адам өз н-өз саналы рухани болмыс рет нде әлемдерд ң Жаратушысынан өз не өм рл к формалар мен өм рл к м ндеттерд жасау м ндет н, яғни ең төменг өм рд қанағаттандырудан жоғары нәрсен б лд рет н адамгерш л кт алды деп санаймыз. қажетт л ктер.

Ендеше, адам баласын тәрбиелеу м ндет не сенем з. Сайып келгенде, б зд ң күрес м з оған қызмет етед және ол осы м ндетке қарсы тұратын барлық нәрсеге қарсы тұруы керек, өйткен әд летт л кт ң мәнд орындалуы бұл м ндет ең жоғары дамыған, ең жасампаз және ең қаб летт нәс лд ң жер бет ндег халықтардың өм р сүру тәрт б не шешуш ықпалын сақтап қалуына байланысты. Дегенмен, б зд ң халқымыздың және жалпы германизмн ң қауп мен б рге нәс лд ң туған жер не қау п төн п тұрғанын ұмытпайық, ол осы уақытқа дей н ең көп аталды: бастапқы Отан және әл де ең ағынды қайнар көз . скандинавиялық

жарыс.

Machine Translated by Google

Тәң рл к әлемд к тәрт пке және адамның алға жылжуына сен м

б зд ң дүниетанымымыздың көр н с , б рақ бұл дүниетанымның өз емес.

Б зд ң сен м м з - б зд ң барлық әрекеттер м з үш н ең күшт қозғаушы күш.

Б рақ шын мән нде нақты идеологиялық көзқарасқа, сөйт п иманның нығаюына сен м

танумен, ғылыми сен мд л кпен қайшы келмесе ғана келед . Б з германдық адамдар

рет нде б зд ң сен м м з оны с жүз нде жүзеге асыруға тырысқанда, өм рге

жарамды және болмыстың органикалық заңдарымен үйлесет н не сен мд болуымыз

керек.

Егер әлем Құдайдың жаратылысы болса - және ол к мн ң жаратылысы болуы керек

әйтпесе – өл м мен болудың барлығы өзгер п, дамытылатын табиғи заңдар құдай

заңдары болуы керек. Бұл заңдылықта б з адамдар үш н ерекше күшке ие заңдар,

алайда, б зд ң тұқым қуалайтын дүнием зд және қоршаған ортаны қалыптастыратын

заңдар. Сондықтан б з үш н нәс лд к б л м – ең жоғарғы б л м. Сонымен қатар

жаратылыстану тарихы мен өм р туралы ғылымға ғылыми, саяси және идеологиялық

қамқорлық б зд ң б р нш кезектег м ндет м з болып табылады. Қалғанының

бәр соған нег зделу керек. Олай болса, өм р, нәс л, еңбек, табиғат, туған жер б з

үш н би к және ең жоғары құндылық болса, ол озбырлықтан емес, осының бәр арқылы

Құдайға, өм рд ң мән не, өм рл к тәрт пке жол ашатындықтан. , имандылық пен

иман жетелейд .

Гид б зге өм рд ң биологиялық заңдылықтары туралы б л м, қанның құндылығы мен

маңызы туралы б л м әкелд .

Оның л м былай дейд :

• адамзаттың әртүрл нәс лдерге жататындығы.

• әрб р халық тек қана өз н ң қанға байланысты заңдарымен өм р сүре алады.

• халқымыздың нег з нен қандас қауым екен н
Солтүст к қан.

Machine Translated by Google

• Сондықтан б зд ң халқымыз бар заңдарға сәйкес өм р сүру керек скандинавиялық қан.

• Бұл дүниежүз л к тарих өм р сүру кең ст г үш н күрестен басқа нәс лд к дүниетанымның шиелен с н б лд ред .

Фюрер:

«Мен мұны пайғамбарлық түрде айтып отырмын, жерд ң күн айналасындағы орбитасы туралы б л м әлемге жалпы көзқарасты революциялық түрде қайта құруға әкелген сияқты, қан мен нәс лд к л м де солай.
Ұлттық социалист к қозғалыс революцияға әкелед

б л м және осылайша адамзаттың өткен мен болашағы тарихының сурет » .

(Рейхстаг, 30 қаңтар, 1937 ж.)

Б зд ң дүниетанымымыздың орталығында қанды ой немесе нәс лд к ой жатыр. Осыған сәйкес қан жеке адамның да, халықтың да өм р ндег қозғаушы күш болып табылады.

Бұл ойды аяғына дей н ойлау мынаны б лд ред : жаңа, б рақ тек өткен ғасырлардағы ойлауға қатысты ойлауды толығымен қайта құруға келу, ол б зд ң скандинавиялық қанымызға барлық христиан еркектер н ң тенд г догмасы мен либералист к доктринаны қатты қау п төнд рд . адамның бет-бейнес н көрсетет н және нәс лд к хаос тудыратын барлық нәрселерд ң тенд г , Шындығында, бұл ойлау - қаз рг тұқым қуалаушылық және нәс лд к зерттеулер туралы б л ммен жабдықталған - б зд ң көз м зге белг л болған нәрсен қайтадан қабылдаудан басқа ештеңен б лд рмейд . Нем с ата-бабалары сен мн ң, заңның және өм р сүру тәрт б н ң б рл г рет нде, өйткен олар әл күнге дей н бөтен ойлау әд стер н ң әсер не ұшырамаған және жоғары тұқымды жыныстағы ерк н шаруалар рет нде.

Machine Translated by Google

Мойындаудан және сен мнен құндылықтар мен әрекеттер пайда болуы керек, олар арқылы м ндетт шк заңдылық рет ндег дүниетаным кейде сырттан да танылатын болады. Кез келген дүниетаным құндылықтар қатарында ең жоғары орын алатын б р нш қабақпен сипатталады.

Б р нш басымдық – халқымызды, оның халықтық мұрасын сақтау және насихаттау. Б зд ң өм р м з бен күрес м з осы м ндетке арналған.

Фюрер:

«Б рақ мен үш н және барлық нағыз ұлттық социалистер үш н б р ғана нәрсе бар доктрина:

халқы мен Отаны!»

Қан идеясынан ұлттық социализм халықты тағдырдың қауымдастығы рет нде ғана емес, ең алдымен, ортақ скандинавиялық қанмен б р кт р лген қан қауымдастығы рет нде қарастырады. Адамдар - бәр нен де үстемд к етет н нәрсе, барлық әрекеттерд ң бастау нүктес , әрб р жет ст к үш н құндылықтың соңғы және ең жоғары стандарты.

«Ортақ иг л к жеке мүддеден бұрын тұрады» . Адам қандай жұмыс стесе де, бар ойымен, с-әрекет мен халыққа қызмет етед .

Эго б зд ң пайдамызға отставкаға кету керек. Б з үш н, қанмен қаныққан ұлттық қауымдастық үш н қызмет пен құрбандық жолында ғана халықтың, сол арқылы жеке адамның өм р сүру не кеп лд к беруге болады. «Б р м з бәр м з үш н, бәр м з б р м з үш н» . The Фюрер:

«Ұлттық социализм жеке адамда да, адамзатта да жоқ

оның п к рлер н ң, мәл мдемелер н ң және шеш мдер н ң бастапқы нүктес . Ол саналы түрде өз н ң барлық ойлауының орталығына: халыққа ауысады.

Ұлттық социализм осылайша халықтық дүниетаным болып табылады. Барлығы, халықтың әрб р жолдасы, әрб р отбасы, әр ру, әрб р жұртшылық

Machine Translated by Google

мекеме - партия, вермахт, мемлекет, басқару, экономика, өнер және ғылым халықтың гүлдену не және оның мәңг л к күрес не қызмет ету керек. Б рақ бұл кемелд түрде халықтың әрб р мүшес өз н ң м нез- құлқына және қол жетк зуге ер к-ж гер не қарай халық үш н, ұлт үш н ең жоғары нәтижеге қол жетк зе алатын жерге, яғни шынайы социалист к жағдайға қойылғанда ғана мүмк н болады. жоғары еңбек этикасымен халық тәрт б .

Ұлттық және социалист к ойдың бұл үйлес м партияға өз атын берд және б зд ұлттық-социалист к дүниетаным туралы айтуға мәжбүр етт .

Фюрер:

«Адамзаттың ұлы мәдени жет ст ктер әрқашан халықтың, нәс лд ң қауымдық өм р н ң ең жоғары жет ст ктер болды, сондықтан олар өз н ң пайда болуы мен бейнес нде қауымның жан дүниес мен мұратының көр н с болып табылады» .

Осылайша, ұлттық социализм өм рге идеалист к көзқарасты ұстанады, өйткен ол б зд ң қанымызда бар және әрқашан германдық ата-бабаларымыздың белг с болды. Б рақ осылайша ол либерализм мен марксизмн ң индивидуалист к материалист к идеяларын да жеңд .

Қанды қауымдық идеяға бер л п, социалист к қауымдастықтың құрылуымен нем стер халық болды.

Б рақ к м үш н жеке адамды ұлттық қауымдастықтың қызметш мүшес рет нде көрет н болсақ, бұл оның қалың бұқараға с ң п кеткен н б лд рмейд . Нағыз ұлттық қауым бұқарадан қалыптаса алмайды, тек мықты тұлғалардан шығады. Салауатты орманға күшт ағаштар қажет! Сондықтан ұлттық социализм тұлғаның құндылығын қатты атап көрсетед , б рақ бұл жеке тұлғаның барлық байланыстардан үз лген құндылығын өз пайдасына б лд рмейд , өйткен шын мән нде ондай нәрсе жоқ. Ол тек қана қансыз ой конструкциясы рет нде өм р сүред және өм р заңдарына қайшы келед , оған сәйкес

Machine Translated by Google

адам отбасының, рудың және адамдардың табиғи түрде өскен топтарында дүниеге келед .

Ұлттық социализм халық үш н ең жоғары нәтижеге қаб летт , жан-жақты дамыған, қанды, күшт м незд , күшт ер к-ж герд қалайды. Тұлғаның бұл түр н жасау құралы – ұлттық социалист к дүниетаным рухында тәрбиелеу. Оның алғы шарты – асыл тұқымды жолмен қанымызды таза ұстап, жоғары деңгейге көтеру м з керек.

Фюрер:

«Б зд ң алдымызда ұлттық қауымдастықтың шынайы рухын барған сайын тереңдет п, тұлғалық құндылықты барған сайын айқынырақ дамыту м ндет тұр» Б з еңбект бүк л халық үш н атқару парызы деп бағалаймыз.

«Еңбек тек материалдық құндылық жасау құралы ғана емес, сонымен б рге ұлттық қауымдастықты сақтауға бағытталған және сонымен б рге тұлға дамуының таптырмас алғышарты болып табылады» . Әрб р жеке адам өз н ң кәс би немесе саяси өм рд ң қай орнын толтыруға шақырылғанын спектакльдер байқауында дәлелдеу керек» .

Фюрер:

«Ұлттық социализм кез нде мен қоғамды сақтау үш н өм р м зд ң кез келген жер нде ең жоғары қаб леттер тек қана авторитарлық түрде қолданылатынынан басқа ештеңе түс нбейм н» .

«Жалпы жет ст ктер бәсекес н ң нәтижес нде пайда болатын жет ст ктерд таңдау күштерд ң либералист к ерк н ойынынан түбегейл ерекшеленед , өйткен ол жеке жет ст ктерд б р мезг лде ұлттық қауымдастықты нығайтуға қызмет етет нд г не қарай ғана мойындайды» . Фюрер:

Machine Translated by Google

«Б р жағынан күштерд ң ерк н ойынына мүмк нд г нше кең кең ст к беру керек, б рақ ек нш жағынан бұл күштер ойыны б з адамдар және ұлттық қауымдастық деп атайтын адамдарға бер лген мақсаттар қауымдастығының аясында қалуы керек екен н атап өту керек. .”

Б з күрест өм рд ң бұлтартпас заңы рет нде бағалаймыз, өйткен барлық р ктеуд ң алғышарты мәңг л к күресте ғана тұлғалар мен қатал халықтар өсед . Тек күресте ұлы дүниелер туады.

Күрес п, нем с адамы өз өм р н құруда! Күрес оның бүк л болмысымен б рге жүред : өз мен күресу, тағдырмен күрес, дұшпандық ортамен күресу. Ол қиын күресте тағдырды меңгер п, өз үш н және халқы үш н Құдай қалаған өм р сүру формасына жету үш н күресед . Күрес – нем с адамын қалыптастыру және қаталдыққа тәрбиелеу үш н құдайдың заңы.

Осы себепт ол осы уақытқа дей н үйрет л п келген тағдырға к ш пей лд л к принцип нен бас тартады.

Күрес пен ауыртпалық – ұлттық социализмн ң нег зг элементтер н ң б р . Демек, бұл мықтының, жауынгерд ң дүниетанымы. Ұлттық социализм нағыз соғыстан бастау алады. «Ол өз н ң жауынгерл к нег зг қасиет мен әскери дүниетаным» Сарбаздың құрбандық м ндеттемес ең көр нет н социализм.

Солдат – рейхт ң б р нш социалист . Солдат, бұл жерде тағы да офицер ұлттық социализмд жүректер мен ерекше дайындықпен қабылдауы керек.

Осы жауынгерл к көзқарастан ұлттық социализм әйелд к жақсы өм рд жек көред ; бұл азғын өм рге апаратын эгоизм мен материализмн ң қас жауы; ол: өм р жолындағы қарапайымдылық пен туралықты талап етед . Күшт және шынайы шаруа және жауынгерл к қиын әрб р нем ст орындауы керек, Қалада да, елде де, мылтығымен де, жұмыс орнында да халқына қызмет ете ме.

Machine Translated by Google

Жекпе-жек қасында мақтаныш бар: дәстүрл жолмен мақтаныш, өнер көрсеткен мақтаныш, жекпе-жектен кей нг жең ске мақтаныш. Мойынсұнушылықпен офицер өз м ндет н орындайды, б рақ мақтаншақ және ерк н адам рет нде. Осылайша ол Құдайының алдында тұр: құрметке ие болу үш н күш пен қуат сұрап, т к тұрады.

Бұл көзқараста офицер ең көрнект түрде көрсету керек германдық нәс лд ң нег здер жатыр. Ақылға қонымды мақтаныш, асыл м нез және ақсүйект к м нез-құлық оның түр н сипаттайды.

Б з құрмет пен адалдықты мойындаймыз, олардың екеу де ажырамас байланысты. Ар-намыс ұғымы герман болмысының орталығы.
Б зд ң ата-бабаларымыздың өм р абырой мен атақ, бостандық, ерл к пен мақтаныш төң рег нде өрб д . Абырой болғанда, олардың өм р әрқашан таза және ұлы болды.

«Германдық Еуропа әлемге адамзаттың ең тамаша идеалын ұсынды: барлық моральдың нег з рет нде м нез құндылығы туралы л ммен, солтүст к болмысының жоғары құндылықтарының гимн мен, ар-ождан мен ар-намыс бостандығы идеясымен. .
(Альфред Розенберг, «XX ғасырдың миф » .) Соңғы ғасырларда к ш пей лд л к пен адамгерш л к идеялары ар-намыстың жоғары түс н г не қатты нұқсан келт рд . Фюрер құрметт қайтадан нем с өм р н ң бастау нүктес не айналдырды.

Намыс – б зд ң бүк л с-әрекет м зд , ұлттық қауымға деген көзқарасымызды б лд рет н шк заңдылық, ар-ождан. Ол ешқашан жалғыз өз мен байланысты емес, өз н ң нақты түс нд рмес н Мен-д ң қауымға қатынасында табады. Нем с-нем с ар-намыс концепциясы эгоның халық ар-намысының пайдасына ек нш орынға шығуына мүмк нд к беред . Б зд ң ұлттық-социалист к дүниетанымымыз өз н ң өм рл к және қандық заңдылықтарымен намысқа нег зделсе, халық үш н өз ерк мен қызмет ету және қанымыздың тазалығы мен жоғары дамуына ұмтылу социалист к идея намыстан дамиды.

Machine Translated by Google

Офицерд ң намысы – ұлтының абыройы, абыройы
ұлттың абыройы – офицерд ң абыройы.

Б рақ бойында намысы бар адам жолдасын, халқын, т пт басшысын ешқашан тастамайды.

Демек, адалдық абыройдан туындайды.

Бұл жер бет нде көп нәрсен кеш руге болады, б рақ б р нәрсе ешқашан кеш р лмейд : б з фюрерге ант еткен опасыздық, адалдық герман халқына адалдық, оның өз түр н б лу , басқаларға деген адалдығы сияқты қасиетт болуы керек. қан, ата-бабаларымыз бен немере-шөберелер м зге адалдық, руға адалдық, жолдасқа адалдық және инабаттылық, тазалық, рыцарлық сияқты өзгермейт н заңдарға адалдық. Ар-намыс пен адалдықтың жоғары түс н г нде дворян өз н нем с адамы рет нде көрсетед .

Б з мойынсұнушылықты мойындаймыз, ол сөзс з жоғары ер кт л ктен, қызмет етуден б зд ң дүниетанымымызға кез келген құрбандыққа дайын.

Бостандық намыспен тұрып, құлайды; Германдық ерк нд кт либералист к бостандық тұжырымдамасымен шатастырмау керек, ол эгоманиялық азғындыққа айналады. Ол – шк ерк нд к, ар-ождан бостандығы, жан ерк нд г , жеке тұлғаның қоғам иг л г үш н жан-жақты дамуының ерк нд г .

«Б з өз м зд ң бұйрықтарымызды орындай алатын болсақ, өз м зд ерк н деп атаймыз өз м з жаратпаған, б рақ басқалардан, яғни ата-анамыздан мұра болып қалған өз болмысымыз. Осылайша, халық өз н ң саяси ортасын, мәдениет н және имандылығын нәс лд к болмысына қарай және өз н ң тұқым қуалаушылық күштер мен қаб леттер н толық пайдалану арқылы қалыптастыруда ерк н сез нед . Демек, халықтың ерк нд кке деген ұмтылысы неғұрлым үлкен болса, соғұрлым ол оның тұқым қуалаушылық байланыстары туралы б л м н растауы керек, өйткен ол тек содан кей н ғана, оның мұрагерл к пассивтер н мұқият тыңдап, ұстанғанда, ол

Machine Translated by Google

бөтен этникалық және нәс лд к ықпалдарға емес, тек оның қанының үн не, оның ақыл-ойы мен сез м не бас ием н» .

(Стенге1 -В. Рутковский: Құд рett л кт ң және өм р тәрт б .)

Тевтон өз ерк мен өз көшбасшысының соңынан еред , әрқашан өз н ң қанды қауымының, өз халқының ар-намысы мен бостандығын қорғау ер к-ж гер мен жүред . Ұлтының азаттығы үш н күрес п, жанын қию – оның ең би к абыройы. — Құлдан өлген артық! Ұлттың намысы мен бостандығы үш н күрестен көсем-достықтың қарым-қатынасы күшейед , германдық адалдық пен мойынсұнушылық күшейед ; тек жанының тект л г нен сайланған басшыға адалдықпен халқы үш н күресет н адам ғана азат.

Азат халықта ғана оның өз   ерк н және бақытты.

Нем с ж г т н ң әскери қызмет н де осылай түс ну керек. Оның азаматтық құқықтарды қалпына келт руге еш қатысы жоқ, бұл ұлттың намысы мен бостандығы үш н ер кт қызмет. Бұл ер к бостандығы жеке адамға да, адамға да қалыптастырушы әсер етет н скандинавиялық жанның ұлы жасампаз күш   болып табылады.

ұлт. Көшбасшылық пен адалдықтың скандинавиялық принцип   ақылдың осы асылдығынан бастау алады.

«Намыс пен бостандық жеке адамдарды алысқа және

тәуелс зд к, лордтар үш н орын бар елдерге немесе оларды өздер н ң фермаларында және сарайларында соңғы адамға дей н тәуелс зд к үш н күресуге мәжбүр етт   » . (Альфред Розенберг, «XX ғасыр миф » .)

Адалдық, ар-намыс және мойынсұнушылық б рге көшбасшылық пен адалдықтың арасындағы қарым-қатынасты анықтайды, бұл әс ресе германдық адамға өте тән және ол әрқашан бөтен күштер үш н ерекше қымбат болды.

Machine Translated by Google

б зд ң аймақта ықпалға ие болды, б рақ ол таза түрде ашыла алса, халқымызға әрқашан үлкен жет ст ктерге жетуге мүмк нд к берд .

Көшбасшылар мен збасарлардың мызғымас қауымдастығының нег з – ортақ мұрат, ортақ күрес, ұлы идея мен оның күш не деген б р сен м: дүниеге б ртұтас көзқарас, халық пен оның мұратына деген б р сен м.

Мақсат пен сен мн ң ортақтығы ер к-ж герд ң ең күшт күштер н ң шоғырлануына әкелед , бұл збасарларды фюрермен адал ынтымақтастықта әрекет етуге шақырады.

Көшбасшы – адамды қалыптастырып, тәрбиелей алатын, оларды жан дүниес н ң иман қуатымен толтырып, үлг -өнегес мен б рге үлкен стерге апаратын адам. Көшбасшы, бұл б р нш кезекте офицерге қатысты, өз збасарларын өз н ң үлг с мен, жеке басының күш мен және көшбасшы мен халыққа және Дүниетанымдық күшке сену арқылы шынжырлап, оларды ер кт түрде бағынуға, оларды ұлы мақсатқа және соңғы Inspire м ндеттемес не жауапкерш л кпен қатысуға итермелеу.

Көшбасшының ерк збасарлардың сен м не айналуы керек. Бұл сен м көшбасшы мен адамдағы рухани күштерд ң ең жоғары дамуына әкелед .

Нем с-нем с көшбасшылығы м незге, ер к-ж герге, қаб летт л кке байланысты жауапкерш л к принцип не нег зделген.

Фюрер:

«К мде-к м көшбасшы болғысы келсе, ол ең ауыр және ең ауыр жүкт көтеред ең жоғары, шектеус з бил кпен жауапкерш л к» . Тұлға мен жет ст к құндылықтары тұрғысынан ұлттық социализм Германияның бүк л өм р нде фюрер және збасар қағидатын жүзеге асыруды талап етед .

Фюрер:

Machine Translated by Google

«Ең жақсы конституция мен басқару нысаны - бұл ұлттық қауымдастықтың ең жақсы ақыл-ойын жетекш маңыздылыққа және ықпалға жетк зет н нәрсе» . («Mein Kampf.»)

Национал-социализмн ң әскери жағы Фюрерпринципте ең айқын көрсет лген.

Германдық көшбасшылықтың ең жоғары үлг с - б зд ң фюрер.

Халықтың рухани би к құндылықтарын сез ну нен және өз н ң және халқының миссиясына деген сен м нен фюрер национал-социализм арқылы штей жыртылып, идеологиялық тұрғыдан бөл нген халықты ұлы б рл кке, қуатты збасарға қалыптастыруға күш алды. Оның өнегес , с , ұлттық социалист к идеологиясы фюрер мен нем с халқын ажырамас б рл кке айналдырды.

Фюрерд ң үлг с әрб р нем с офицер н сенет н ұлтшыл-социалистке айналдырады, ал өз эгосын былай қойғанда, халық пен рейхт ң ең жақсы қызметш с болады.

Ұлттық социализм либерализм мен марксизм олар стеу керек деп есептегендей интеллектке, ақылға жүг нбейд , б рақ ол жан мен м незд ң құндылықтарына жүг нед . Скандинавияны оятады әрб р нем с адамға тән, б рақ бөгде идеялар күштер н ң әсер нен әл толық дами алмаған қан күштер .

Фюрерд ң нанымды да қозғаушы тұлғасы ұлттық социализмн ң осынау ұлы идеясын жасаушы рет нде осы күштерд ң барлығын оятып, оларды герман қанының бәр н қамтитын б регей халықтық революцияда бүк л нем с халқына бере алды. Осылайша, өм рге қаһармандық көзқараспен қарайтын нем с халқына ең жоғары жет ст ктерге жетуге мүмк нд к берет н жан күштер мен қуаттары оянды.

Нем с халқы мыңдаған жылдар бойы күрескеннен кей н өз не қайта оралды. Ол өз өм р н ң заңдылығын түс не бастайды.

Machine Translated by Google

Ұлы патшаның идея әлем германизм, Национал-социализм – даму жел с .
Ұлттық социалист к революциямен нем с халқының бөтен идеялар
дүниелер мен күрес өз н ң тарихи аяқталуын табады.

Егер б з тарихымызды ең ерте германдық тарихқа дей нг дәу рлерге қарай
бастасақ, германдық адамның келес өм рл к көр н стер н көруге болады:

• оның т к, намысшыл және қанды м нез , м нез н ң тект л г және
жауынгерл к гимнастикасы әскери табандылық пен табандылық пен
жауынгерл к батылдығында, ар-намыс пен бостандық, адалдық пен
мойынсұнушылық туралы жоғары түс н г нде және көшбасшылық

• оның жоғары қауымдастық сез м (отбасы, ру, адамдар) және осы қанды
қауымдастықтар үш н барлық құрбандықтарға баруға дайындығы, оның
идеализм .

• оның шаруасы шынайы, күшт , қарапайым және қарапайым, оның
топыраққа жақындығы, жерге деген сүй спенш л г .

• Оның құруға және қалыптастыруға деген ұлы ер к-ж гер оны Батыс елдер н ң
мәдениеттер мен мемлекеттер н ң нег з н қалаушы және осылайша, ежелг
дәу рден бүг нг күнге дей н халықтардың б рге өм р сүру н ң реттеуш
және анықтаушы факторына айналдырды.

• оның терең д ндарлығы

Бұл ұлттық социализмн ң нег з . Ол германдық адамзаттың жоғары
құндылықтарын мойындайды, сол арқылы б зд ң көзқарасымыздың
идеализм н ң ынта мен қиялға еш қатысы жоқ екен н нақты атап өту керек.
Ұлттық социализм л м болып табылады

Machine Translated by Google

Қанмен байланысты ұлттық қауымдастық және халыққа қызмет ету әрб р нем с адамы үш н ең жоғары моральдық заң рет нде. Ол – қан мен намыс туралы л м. Ұлттық социалист к л мн ң нег зг құрамдас бөл г ұлттық үш н өн мд л кке сұраныс болып табылады
қауым және өздер не қарсы қиындықтар.

Осы идеалист к ргел көзқараспен ұлттық социализм еврейлер мен олардың вассал халықтары қолдайтын дүниетанымдық материализмге б т спес қарама-қайшылықта тұр.

Бұл соғыс осы ек идея әлем арасындағы тынымсыз күрест бейнелейд .

«Ұлттық социализм саясаттың шындығында б з иманды жүрекпен және батыл рухпен көрет н нәрсен қажет және дұрыс деп санайды.

Ол – халқымыздың тағдыры туралы л м, ол – мұрагерл к дүние мен қоршаған ортаны меңгеру. Бұл қан мен намыс туралы миф. Ол б зд ң көз м зд қайтадан қан мен топырақтың маңызды оқиғаларына бағыттайды. Ол б зд ң ойларымызды, сен мдер м зд және с-әрекеттер м зд ш м здег және айналадағы әлемн ң мәңг л к тәрт б не қайта бағыттайды
б з. Ол б зге құд рett л кт ң заңдылығына құрметпен ен п, мойындауға және б з адамдар орнатқан және қалыптастыратын тәрт пт оның заңдарына сәйкес табиғи және өм рге сәйкес келет н ет п реттеуге сен мд л к пен мүмк нд к беред . Өйткен , сонда ғана халқымыздың болашағы сен мд , айқын және айқын болады» .

(Стенге1 - В. Рутковский: Құд рett л кт ң және өм р тәрт б .)

Machine Translated by Google

Мен ң

ер к-ж гер м б зд ң барлық

м ндеттемем зге сену ң з керек! Мен ң сен м м

дәл

с з сияқты әлемдег барлық

нәрсе! Б рақ бұл дүниеде Алланың маған

берген ең жоғарысы – халқым! Оған

сен м м жатыр, мен оған өз ерк ммен

қызмет етем н және оған өм р мд

берем н

Адольф Гитлер

Machine Translated by Google

«К м өм р сүрг с келсе, соғысады, ал к м бұл мәңг л к күрес әлем нде соғысқысы келмесе, өм рге лайық емес» (Адольф Гитлер)

Machine Translated by Google

Нем с солдатының шайқасы өз халқының намысы мен бостандығы туралы.

Machine Translated by Google

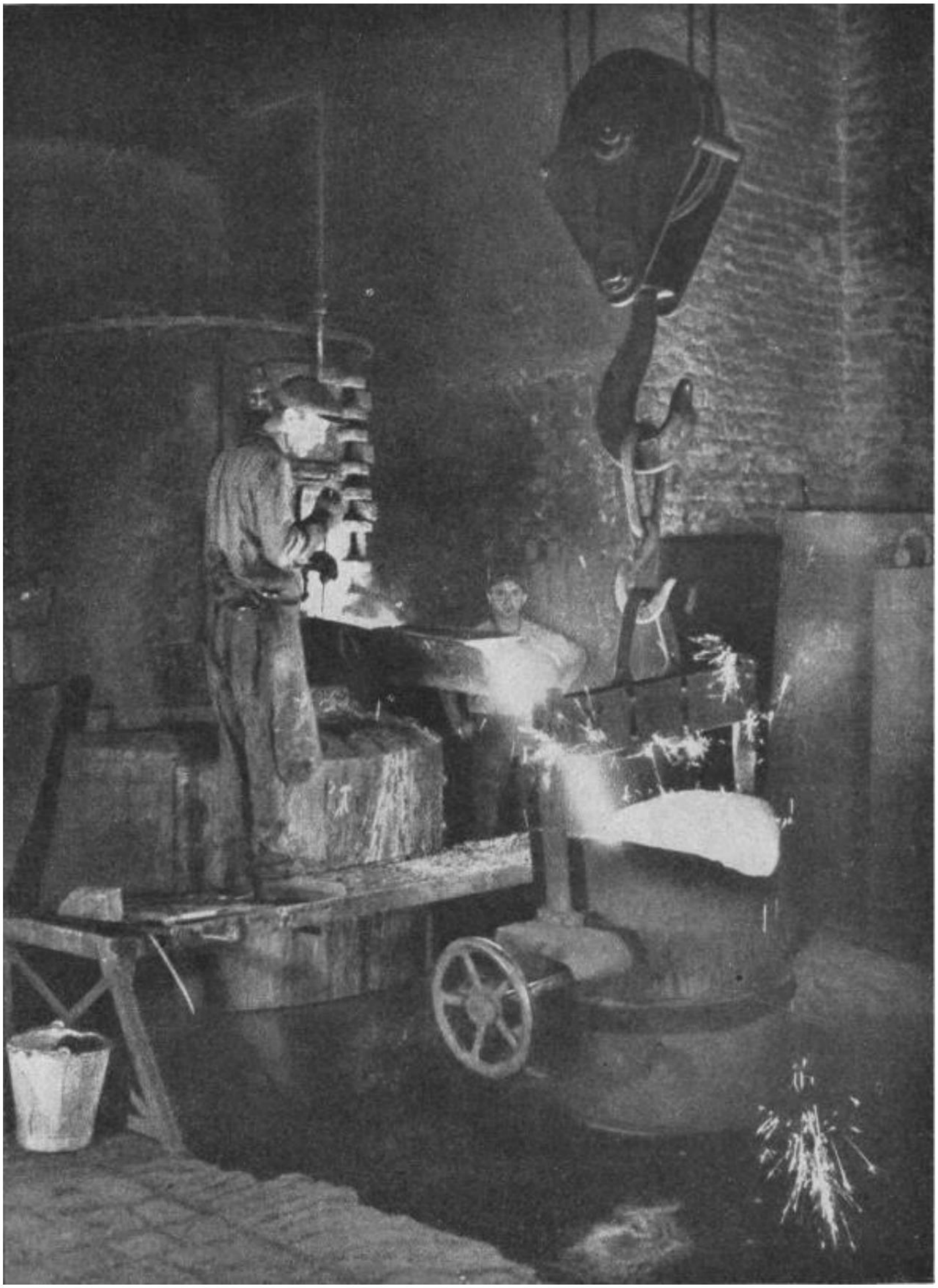

«Нағыз социализм - парызды ең қиын орындау туралы л м» .

(Адольф Гитлер)

Machine Translated by Google

Солдат — рейхт ң б р нш социалист!

Machine Translated by Google

«Халықтардың ұлылығы әрқашан олардың ұлы тұлғаларының жалпы құндылықтарының нәтижес болды» . (Адольф Гитлер)

Machine Translated by Google

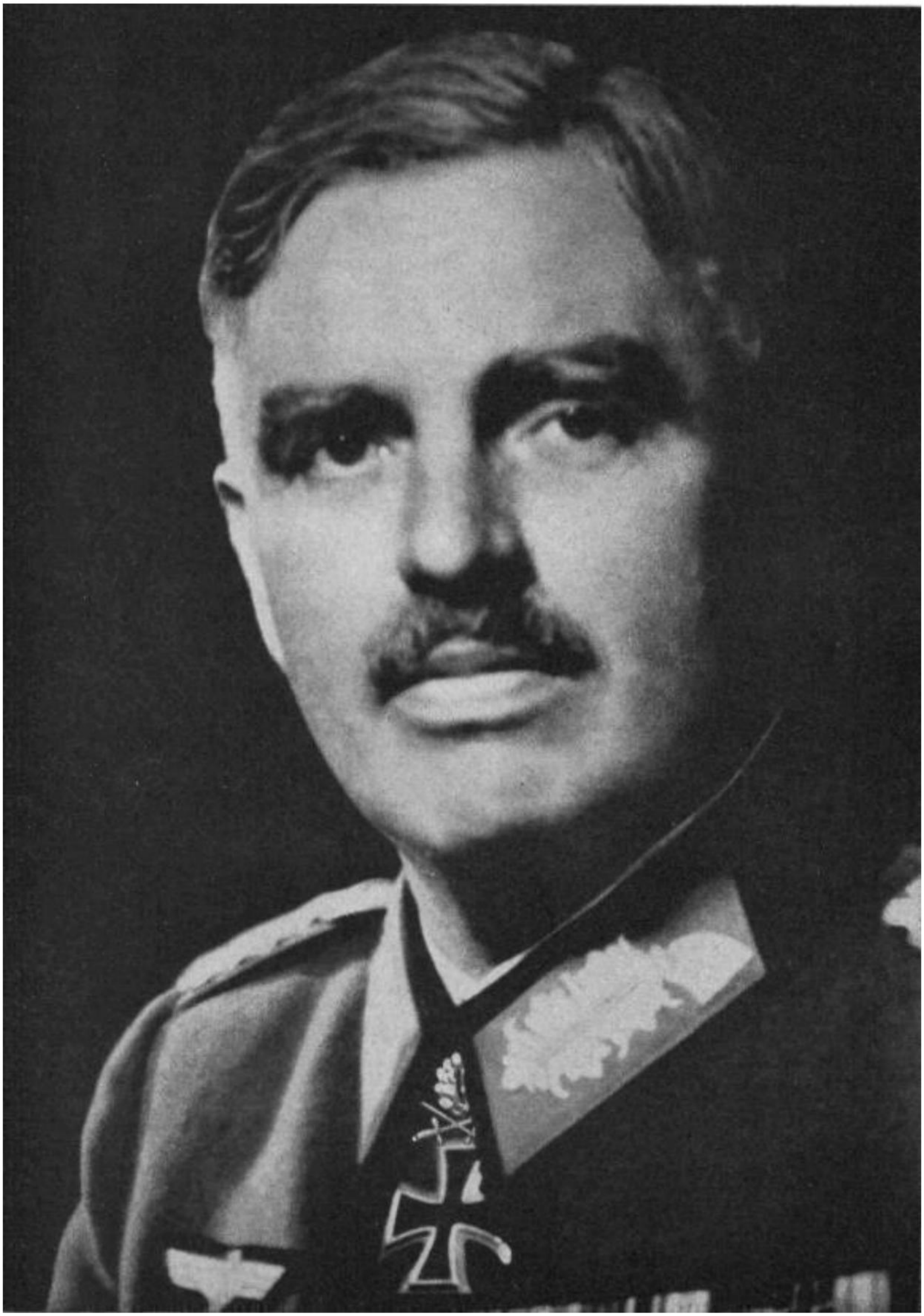

Тұлға мен өн мд л к ұлттағы орнын анықтайды.

Machine Translated by Google

27.Нел ктен Ұлттық

Социалист к дүниетаным б зд м ндеттейд

қан мен топырақ заңына?

Б з әйелдер м з бен балаларымыз үш н, осылайша халқымыздың мәңг л к өм р үш н тек қаз рг ұлы күресте ғана емес, әрқашан және барлық жерде күресем з. Сондықтан б з халқымыздың мәңг л к өм р сүру н штен қамтамасыз етет н өм р тәрт б үш н еңбек ету м з керек. Б рақ бұл тек жақсы және құнды қанды сақтайтын және насихаттайтын, б рақ төмен және жат қанды басатын және жойатын тәрт п, туған жер топырағында халықтың руларын өс рет н тәрт п болуы мүмк н.

Халқымыздың ең үлкен байлығы, ең асыл қазынасы – өнегел рулары, қаны таза, ата-баба алдындағы парыз болған рулар қоры, б зд әрқашанда жетк л кт ұрпақтар мен немерелермен қамтамасыз ету. , бабалар бастаған с н жалғастыру. Машиналар, зеңб ректер, танктер, суасты қайықтары және ұшақтар б зд ң зауыттарда шекс з көп мөлшерде шығарылуы мүмк н; б рақ бұл зеңб ректер мен танктерд дұрыс пайдалану үш н оларды дұрыс реттей алатын адамдар тек жақсы қанды рулардан жасалуы мүмк н және жасалуы мүмк н. Сол сияқты, б зд ң интеллектуалдық және мәдени жет ст ктер м з, шын мән нде, жалпы халқымызды сипаттайтын имандылық, олардың жасаушыларының алдында б рдей күштер ғана қабылдануы мүмк н.

болды.

Осынау асыл қазынасын, зг қанын халқымызға сақтап қалу үш н қаз р не стед к? Ұлттық социалист к Вельтаншаунгтың «ойлауымызды қайта құруына» дей н б з -
басқа еуропалық халықтар сияқты - б зде соншалықты немқұрайлы болды

Machine Translated by Google

Сонымен, дана адамдар үш н ұлттық өл мн ң қорқынышты елес пайда болды. Ал өте ұлы пессимист әлдеқашан қайталанып отыратын тарихи заңның болжалды қажетт бағыты рет нде «батыстың күйреу н» алдын ала болжаған. Б рақ б з халқымыздың мәңг л г не сенем з; халықтардың өлмейт н н, кер с нше «туғанын» өм рд ң, тарихтың заңдылығынан б лем з. Ұлы және маңызды мәдени халықтар жойылды. Бұл құлдыраудың соңғы себеб қан мәселелер не назар аудармау болды. Ең бастысы, әрқашан жетк л кт түрде мойындалмаған және олармен күреспеген үш қау п болды: туу деңгей н ң төмендеу , қарсы таңдау және нәс лд к араласу.

Осы тәж рибелерден б з Ұлттық

Социалист к дүниетаным б зд мына қау птерд жеңет н өм рл к тәрт пке

м ндеттейд :

• Германия қайтадан балалар ел не айналуы керек. Ең бастысы, қарудың жең с баланың жең с мен жалғасуы керек. Балаға деген ер к-ж герд жаңадан көтеру керек, әс ресе қаны жақсы отбасыларда; Өйткен олар көб несе балалар санын әдей шектеу арқылы бастама жасағандар тыныштықпен түзу болды. Төрт, алты және одан да көп балалар, әс ресе үстем таптың отбасыларында, әс ресе осы соғыста б зд ң ең жақсы қандастарымыз қайтадан үз лгеннен кей н, әдеттег дей қабылданатынына б з тағы да үйрену м з керек. соңғы т р ұрпақтың мәңг л к ерл кпен қаза табуы. Бұл рулардан енд туа алмайтын қуатты және көшбасшылық дарынды адамдар басқаларды да халқымызға беру керек.

Дүниежүз л к соғыста қаза тапқан ек миллион нем с халқы үш н азапты құрбан болды. Б рақ 1919 жылдан 1933 жылға дей н материалист к көзқараспен босануды ер кт түрде бақылауға әкелген қан жоғалту көб рек болды:

Machine Translated by Google

1905 жылы 58,6 миллион халқы бар Германияда 2 010 600 бала дүниеге келген. 1932 жылы 64,9 миллион баланың 978 160-ы ғана болған! Бұл шамамен 12 миллион шығынды б лд ред

адамдар! Бүг нг күн 12 миллион адамның жоқтығы нем с халқы үш н нен б лд рет н н әрб р нем с б лед . Осы уақытқа дей н б зд ң халықты көбейту саясатының үлкен жет ст ктер не қарамастан (1934-1940 жылдар аралығында, мысалы, Еск рейхте 1932/33 жылдардағы жағдайдағыдан 2,7 миллион бала көп дүниеге келд) бала болу ер к- ж гер н арттыруға қолайлы барлық шараларды кеңейту. Статистика б зге осының дәлел болып табылады. Б рақ бұл шаралардың барлығы – неке несиес мен отбасының ауыртпалығын теңест руден нем с анаға Құрмет крест н тапсыруға дей н – мемлекет жол көрсете алатын белг ғана; б з өз м з және өз ерк м збен жолдармен жүру м з керек. Баламен қалай қарым-қатынас жасау керект г туралы мәселе, ең алдымен, қарым-қатынас мәселес , ал қарым-қатынасқа тек б л м әсер ету мүмк н. Сондықтан бетпе-бет кел п отырмыз

б зд ң ең маңызды тәрбиел к м ндеттер м зд ң б р болып табылады, сонымен б рге бүк л халықтың шк көзқарасын өзгертуге бағытталған кез келген тәрбиел к м ндет халық басшылығы жақсы үлг көрсет п, қажетт көзқарасты үлг еткенде ғана шеш лет н н ұмытпауымыз керек.

Халқымыздың өм р н олардың саны жағынан қамтамасыз етет н шаралардан басқа, халқымыздың өм р н жақсылығы жағынан сақтайтын және мүмк н жақсартатындар ұлттық денем здег биологиялық процестерд ң р ктеу және таңдауға әкелет н н қамтамасыз ету керек. жақсы қанның шоғырлануы және қарсы таңдауға емес. Тұқым қуалайтын аурулардың алдын алу туралы заң немесе ерл -зайыптылардың к нәс туралы заң сияқты заңдар арқылы бұл қарым-қатынастағы ең ауыр зиянның алдын алады. Бұл жерде тағы да шешуш фактор адамдардың өздер не деген көзқарасында, әс ресе әйел таңдаудағы жауапкерш л кт сез ну нде. Күйеу н ң дұрыс таңдауы жалғыз

Machine Translated by Google

жоғары тұқымды кланның активтер н ң құнының батып кету не жол бермеу мүмк нд г . «Иә, мен әулие мен қаз жұптасып жатқанда жерд ң д р лдеп д р лдеген н қаладым» дейд Ницше өз н ң «Заратуштра» еңбег нде.

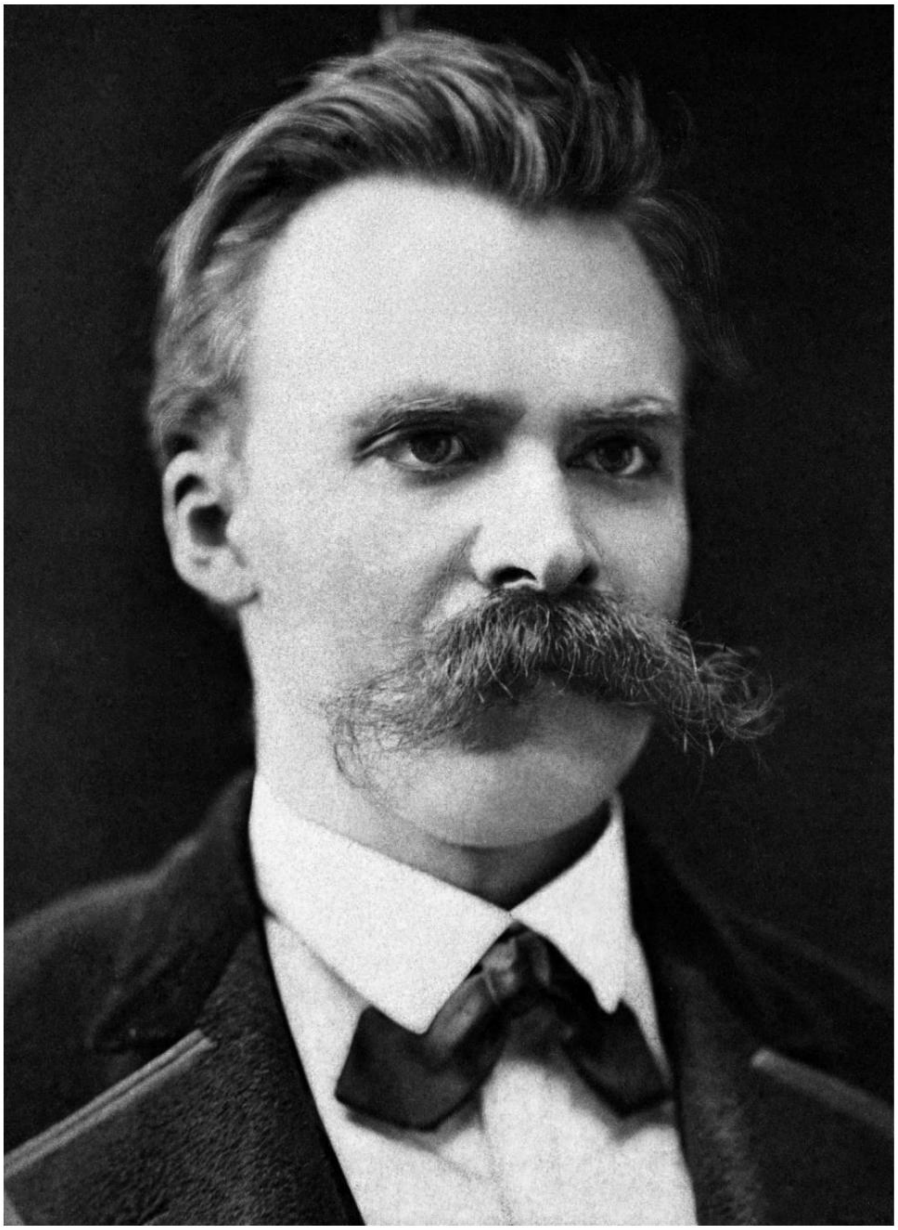

Ал қарапайым құрылысшы баласына: «Балам, көз нд аш, үйлену — ат сатып алу емес!» — дейд . Қайта-қайта жақсы қан жақсы қанға жақсы қанды табуы керек, ал бала көпт г арқылы оның қорын сақтап қана қоймай, оны көбейту керек.Қоғамға қарсы үлкен отбасы көп балалы отбасы емес.

Machine Translated by Google

балалар; егер бұл төменг қанның шектеус з көбею тоқтатылмаса және кер с нше, тұқым қуалайтын сау адамдардың бәр , әс ресе ең қаб летт жыныстағылар отбасы құндылықтары мен балалар байлығын ұстанбаса, онда бұл мүмк н емес. т пт халқымыздың арасында да қарсы таңдау арқылы жойылып кету қауп н болдырмау.

Халқымызды нәс лд к болмысында таза ұстауымыз керек, яғни жат нәс лдерд ң жақсы қанымызға с ң п кету не жол бермеу м з керек, т пт бөтен мысалдардың халқымызға әсер ету не жол беру м з керек. «С зге тиес л емес нәрседен аулақ болуыңыз керек; шк жан дүниең зд алаңдататын нәрседен зардап шекпеу керек. (Гете)

Халық тек оның денес н құрайтын нәс лдермен ғана сипатталмайды, өйткен оның ерекше бет-бейнес оның ортақ тарихымен, б рге жеңген қау птермен, ортақ т л мен, мекен ету ортасының табиғатымен және т.б. нәс лд к нег здер шешуш фактор болып табылады. Ең бастысы, халықтың бүк л адамгерш л г не шешуш әсер еткен қай нәс лд ң болғанын анық тану қажет.

Германдық жерд басып алу тарихынан және Германияның кей нг халық тарихынан б з қан құрамдас бөл г барлық нем с тайпаларында бар екен н б лем з, ол осылайша барлық қалғандарын б р кт ред , б рақ олар нем с болмысының тамаша көр н с не жатады. қанды қауым. Бұл скандинавиялық қан. Барлық нем с аймақтарында, иә, әрб р нем сте бұл скандинавиялық қан мұрасы азды-көпт жоғары үлеске ие, оны әрқашан сыртқы нәс лд к белг лерден оқуға болмайды, б рақ нем с халқы үш н м нез мен өн мд л г нен тануға болады. Бұл скандинавиялық қанның үлес және
осылайша бүк л нем с Гауен ндег және барлық нем с халқының жан үлес , былайша айтқанда, б з таратқыштарымызды қоса алатын толқын диапазоны болып табылады және
қабылдағыштар және олардың көмег мен б з барлығымен, әс ресе б з қарастыратын нәрселер туралы сөйлесе аламыз

Machine Translated by Google

типт к, нем с. Нем с халқының адамгерш л г үш н - Мұны тарих б зге анық үйретед - бұл б зд ң германдық ата-бабаларымыздың рухына, яғни нег з нен солтүст к халықтардың нәс лд к рухына байланысты қалыптасады. Сондықтан, кейб р «нәс лд к маниядан» емес, герман халқының сақталуы үш н жоғарыда аталған толқын диапазонының қанды азайту арқылы көзқарастар теңд г болатындай дәрежеде қысқаруына жол бермеу өте маңызды. және ой-п к рлер , осылайша, б зд ң халқымыздың т келей, түрге сай дамуы енд мүмк н емес.

Фюрер:

«Тарихи дәлелденген дүниетанымдардың барлығы тек түс н кт олардың өм рл к мақсаттарымен және белг л б р нәс лдерд ң өм р не көзқарасымен байланысында. Ол (ұлттық социализм) б зд ң қаб леттер м зд ң қалыпты ауқымы халқымыздың шк нәс лд к бөл ну мен анықталатынын б лед . Б рақ ол б зд ң халқымыздың саяси және мәдени басшылығында өз н ң қаһармандығымен, әртүрл құрамдас бөл ктерден тұратын конгломератының арқасында б р нш кезекте нем с халқын жасаған сол нәс лд ң бет-бейнес мен көр н с болуын қалайды. Ұзақ мерз мд перспективада барлық жаратылған нәрселерд тек бұрын жасаушылар болған күштер ғана сақтай алатынын түс нуге нег зделген, ұлттық социализм сол құрамдас бөл ктерд ң нем с халқының нег зг ықпалына және ең үлкен мән не айналады. б зд ң нем с ұлттық денем зд ң қалыптасуына әкелет н көр нет н әсер көптеген ғасырлар бойы шабыттандырды және жүзеге асырды» .

Сондықтан халқымыздың мәңг л к өм р н сақтау үш н б з: көб рек балаларды, б рақ ата-бабаларымыздың алдында жауап берет н балаларды ғана талап ету м з керек. Қалада және елде қиын, күшт және асыл жыныстылар қайтадан өсу керек.

Machine Translated by Google

Б рде күл п, б рде сынайтын асыл тұқымды ұғым туралы осы жерде айта кеткен жөн.

Асыл тұқымды өс ру идеясы б зд ң ата-бабаларымыз қабылдаған нәрсе болды! Сол кездег әдет-ғұрып бойынша отау немесе ру басшылары екеу н ң де ең жақсысын, ең әдем с н анықтайтын

басынан бастап некеге арналған жыныстар. Бүг нде бұл әдет-ғұрып ортақ менш к емес. Сондықтан офицер әйел таңдағанда қанның жоғары тұқымдылығы туралы ойды басшылыққа алуы керек және отбасы басшыларының және тағы да бар болса, ру ақсақалдарының тазалығына ұялмай карауы керек. қанның. Ұлттық социализм халықтың жоғары дамуына ұмтылады. Бұл қан мәселес ! Осыған байланысты, тәрбиелеу мүмк нд г не күмәнданатындарға жауап беру керек, ер к бар жерде мүмк н емес ештеңе жоқ және пессимистер ешқашан әлемд қозғамаған! Б рақ б зд ң халқымыздың өм р сүру төрт б н ң ең маңызды Нег зг Заңы мынада: Мораль - бұл нем с халқының түр н ң сақталуына ықпал етет н нәрсе. Нем с халқының түр н ң сақталуына қайшы келет н азғындық.

Фюрер:

Бәлк м, бұл елде адамзат тарихынан бер алғаш рет б зд ң алдымызға қойылған барлық м ндеттерд ң ш нде адам үш н ең асқақ, ең қасиетт с – Құдай берген қанды қасиетт сақтау екен н ұғыну бағытталған шығар. түрлер .

Бұл патшалықта адам алғаш рет оның өм р сүру н сақтап қалу үш н маңызды сұрақтарға Құд рет шекс з Құдай берген б л м мен түс н к сыйын орындауы мүмк н - Ұлттық социализмн ң ең үлкен революциясы ес кт ашты. Адамның барлық қател ктер мен қател ктер уақытқа байланысты екен н б лу, сондықтан б р нәрсен қоспағанда, қайтадан жақсартуға болады: маңыздылығы туралы қате.

Machine Translated by Google

оның қанын, оның түр н және осылайша оған Құдай берген п ш нд және Құдай берген жаратылысы берген п ш нд сақтау » .
(Адольф Гитлер)

Нем с рейх шаруалар империясы болуы керек, әйтпесе ол жойылады. Бұл талаптың б ржақты әлеумет к жағдайға еш қатысы жоқ, ол өм р мен тарихтың заңдылықтарын зерттеуден шығатын қажетт қорытынды ғана. Өйткен герман халықтарының өм ршеңд г не, егер олар ағаштарындағы орман сияқты, олардың мекендеу ортасын құрайтын жетк л кт көп ж герл шаруа рулары құрайтын топырақта бер к болса ғана қамтамасыз ет лед . Б з бәр м з жер басып алу кез нде халықтық топырағымызды мәдениетке айналдырған және нем с халқының рухани-адамгерш л г н ң жан-дүниес нен түптеп келгенде пайда болған герман диқандарының ұрпақтарымыз.
Халқымызда қандай нағыз түр сақтайтын т рш л к тәрт птер жасалса да, жанның осы ауыл-германдық көзқарасынан туындап, сол заманның қажетт л г не қарай өзгерт лсе де, бүг нг күн б з үш н м ндетт заң болуы керек. Бұл бәр м з қайтадан шаруаға айналуымыз керек дегенд б лд рмейд , б рақ бұл әрқашан өм р заңдылықтарынан бас тартуға әкелет н көзқарастардың тежеус з урбанизациясын тоқтатып, ти ст құқықтық шараларды қабылдау керек дегенд б лд ред . халқымыздың нәр н ң, қанының, мәдениет н ң қайнар бұлағы рет нде шаруаны т р , қуатты ұстау. Б зд ң халқымызда осындай шаруа болған кезде – тарих б зге де соны үйретед – олар қысқа мерз мде соғысуға мәжбүр болған соғыстар арқылы ең үлкен қан жоғалтуды да еңсеред .

Сондықтан рейх өнеркәс пт к қызметпен қатар, қайтадан күшт шаруа халқы болу үш н қажет кең ст к үш н күресуде.
Фюрер:

«Халқымыздың күш-қуаты өз ргетасын отарларда емес, Еуропадағы туған жер топырағында алатынына көз жетк з ң з!
Империя бәр н бере алмаса, оны ешқашан қау пс з деп санамаңыз

Machine Translated by Google

халқымыздың баспалдақтары ғасырлар бойы өз жер !

Бұл дүниедег ең қасиетт құқық – адамның өз тұрғызғысы келет н жер құқығы, ал ең қасиетт құрбандық – осы жер үш н төг лген қан екен н ешқашан ұмытпа! (Mein Kampf) Бұл салт ата-бабаларымыздың ұлдарына қатысты:

Б р нш с ферманы алды, ек нш с су қоймасын алды, үш нш с көтерд жаңа жер.

Сондай-ақ елордалық аймақ қаланы табиғатқа жақындыққа және нағыз шаруа ойына қайтарып, ұлдарының б р бөл г н жерге қайтарады.

Ал қала үш н б р рет өт н ш беруге тура келед : б р нш с мұраны алады, ек нш с су қоймасын алады, үш нш с жер көтеред . Осылайша, барлық рулар өздер н ң туған топырағында қайтадан тамыр алады.

«Нағыз жасампаз бостандық идеясы олардың тыныс алатын ауасы және өңдеуге жер болған кезде ғана толық гүлдей алады. Демек, т р намыс жетк л кт өм р сүру кең ст г бар ұлтта ғана үнем жұмыс стейт н болады; және терең рек: мұнда азап шеккен ұлттық намыс идеясы көтер лед , сонда ғарышқа деген сұраныс жаңғырады.Сондықтан еврей де, топыраққа жат Рим де намыс идеясын б лмейд ; немесе жақсырақ: олар бұл идеяны б лмейд , сондықтан ег нге деген құштарлық. Қуатты да қуанышты ұрпақ жем ст дән сепкен жер олар үш н жұмыс стемейд ...

Қылыш пен соқа ар-намыс пен бостандық үш н м ндетт түрде жаңа рейх орнатқысы келет н және оның әрекет мен ұмтылысын жем ст бағалай алатын өлшемдерд здейт н жаңа ұрпақтың ұрыс ұруы. Бұл үндеу ұлтшылдық. Және социалист к»

(Альфред Розенберг,

XX ғасыр миф .)

Machine Translated by Google

«Б р талап.... Құрбандық пен батылдық, батылдық, адалдық, имандылық пен қаһармандық, осы қасиеттерд өз мд к дейт н халықтың б р бөл г алға шығады.Б рақ бұл қай кезде де тарихты жасаған фактор болды.

(Адольф Гитлер)

Machine Translated by Google

«Бұл жердег герман қаны б рте-б рте сарқылуына жақындап келед , егер б з
өз м зд көтер п, өз м зд бостандыққа шығармасақ» .
(Адольф Гитлер)

Machine Translated by Google

Неке де өз алдына мақсат бола алмайды, б рақ б р үлкен мақсатқа, түр мен нәс лд ң көбею мен сақталуына қызмет ету керек; оның мән мен мақсаты осы ғана. (Адольф Гитлер)

Machine Translated by Google

«Әрб р халық тек ең жақсысы және ең жақсысы болады және әрқашан өз тайпасының ең күшт және ең әдем с н таңдап, олардың б рге ұрпақ жалғастыруына мүмк нд к беру арқылы ең жақсы және ең жақсысын шығара алады» . (Эрнст Мориц Арндт)

Machine Translated by Google

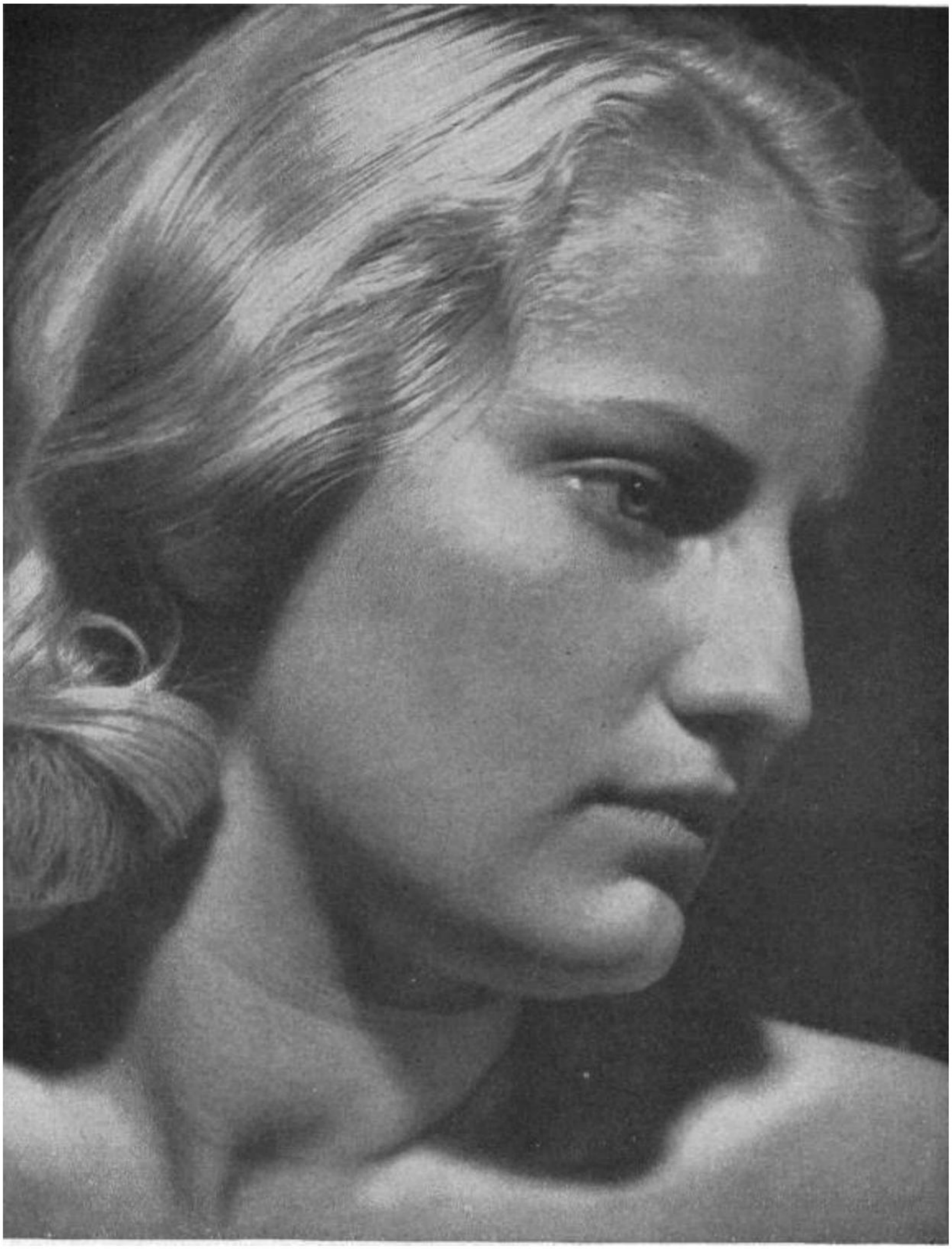

«Мен сен ң жең с ң мен ерк нд г ңн ң перзентт аңсағанын қалаймын. С з өз жең с ң з бен азаттығыңызға т р ескертк штер тұрғызыңыз. С з өз ң зден жоғары саласыз»

(Ницше)

Machine Translated by Google

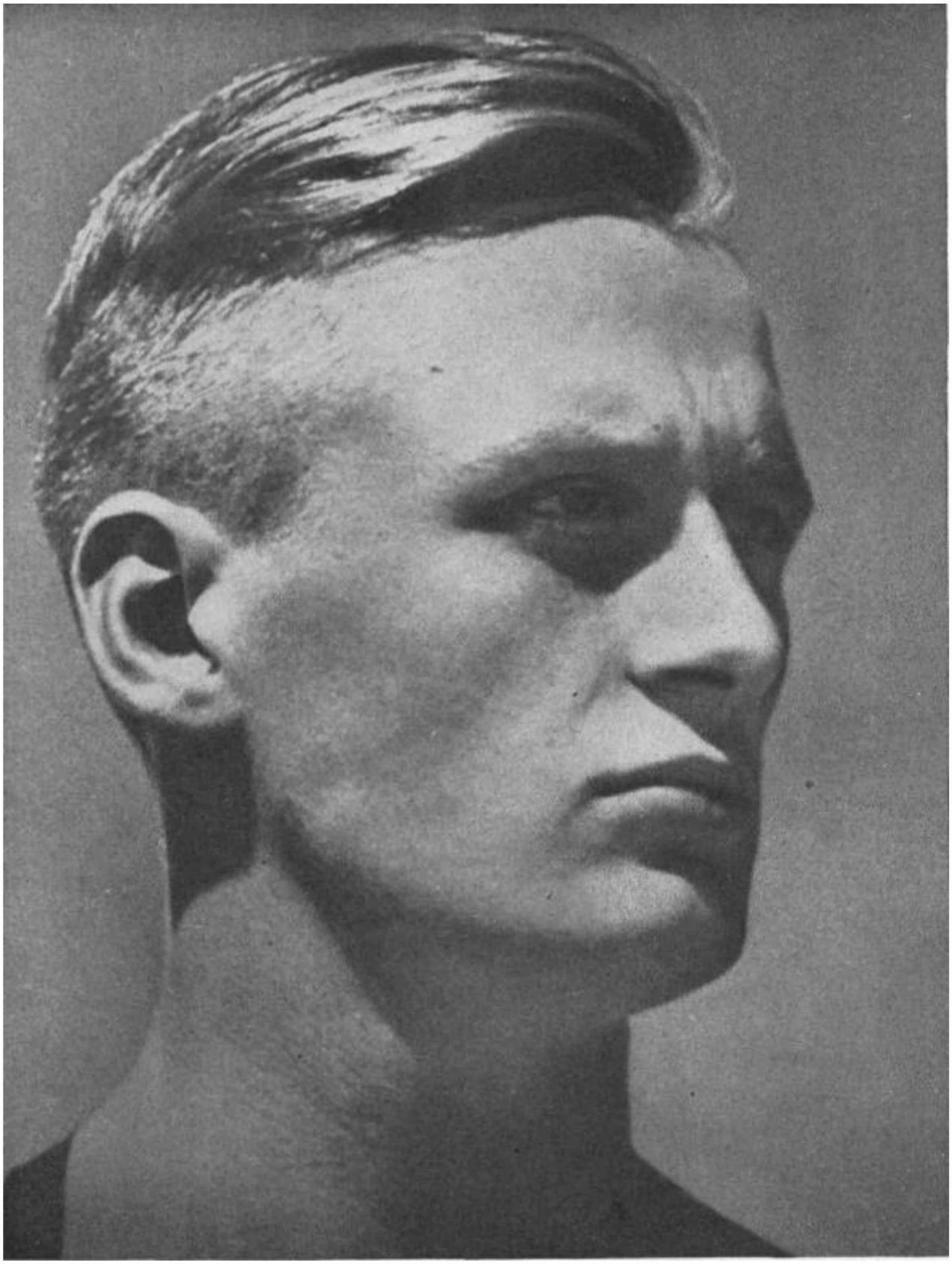

«Б рақ алдымен сен маған тән, жан-дүниеңн ң т к бұрышы болуың керек; Алыста ғана емес, өз ң зд отырғызасыз. Бұл үш н неке бағы с зге көмектесед » (Ницше)

Machine Translated by Google

«Б з ешқандай к нән мұра еткен жоқпыз, - және б зде ешқандай күнә жоқ; мұрагерлер рет нде б з ата-бабаларымыздың қанын, Құдайдың шуақты ет н көтерем з. (Tons Vormann)

Machine Translated by Google

«Құдайды көру үш н оны балаларынан здеуден басқа жол жоқ» .
(Лагард)

Machine Translated by Google

Жұмысымыздың жет ст г н жолдардың өсу мен өлшемейм н. Мен оны жаңа зауыттарымызбен өлшемейм н, мен оны б з салып жатқан жаңа көп рлер м збен де, б з орнатқан бөл мшелермен де өлшемейм н, б рақ бұл жұмыстың табыстылығын бағалаудың басында нем с баласы, нем с жастары тұр. . Бұл өскенде, халқымның жойылмайтынын, еңбег м зд ң еш кетпейт н н б лем н.

(Адольф Гитлер)

Machine Translated by Google

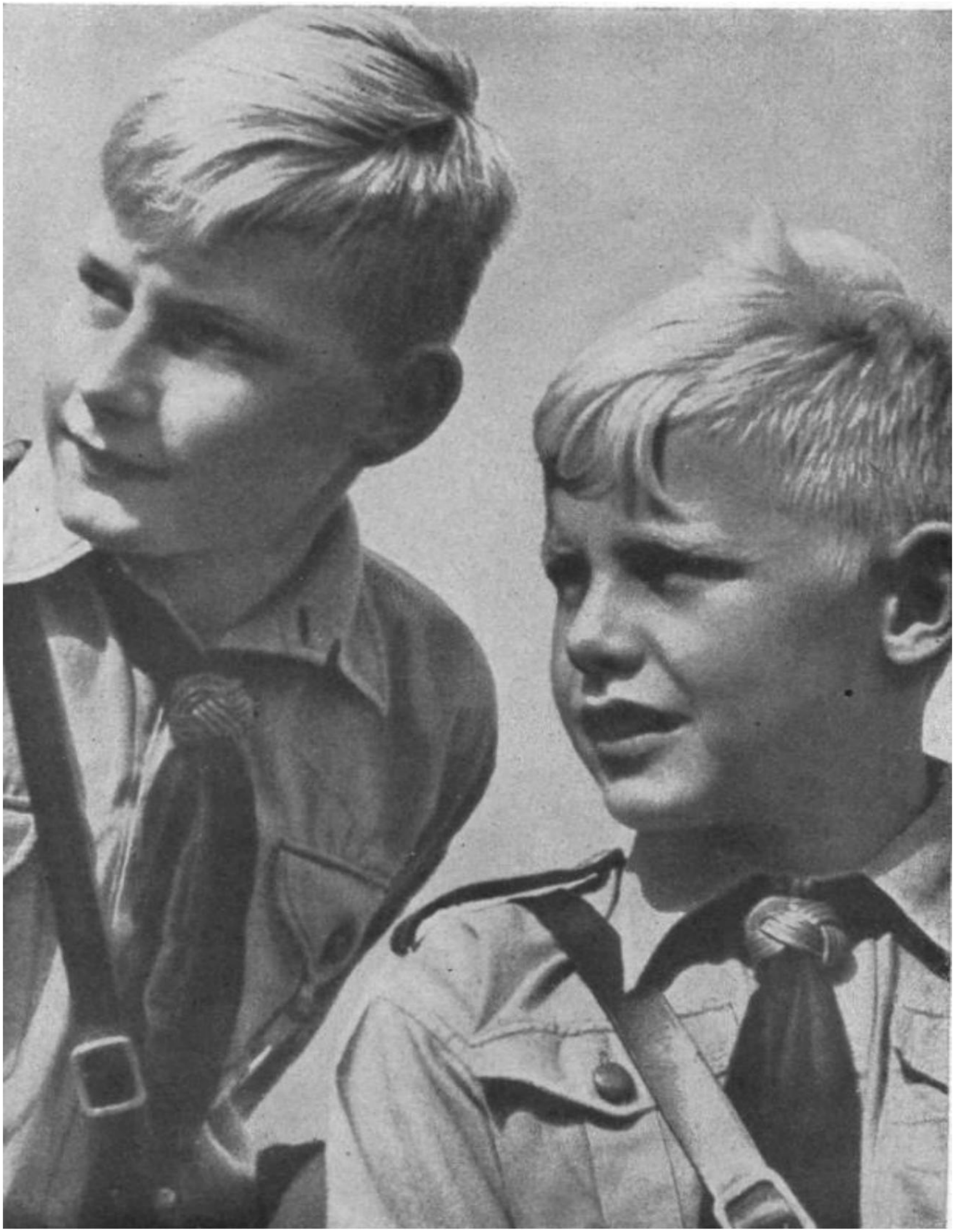

Жастарымыз көң лд және қиын болады, олар жекпе-жекке ерте жаттығады,
олар б з үш н күресет н нәрсен қалыптастырады.

Machine Translated by Google

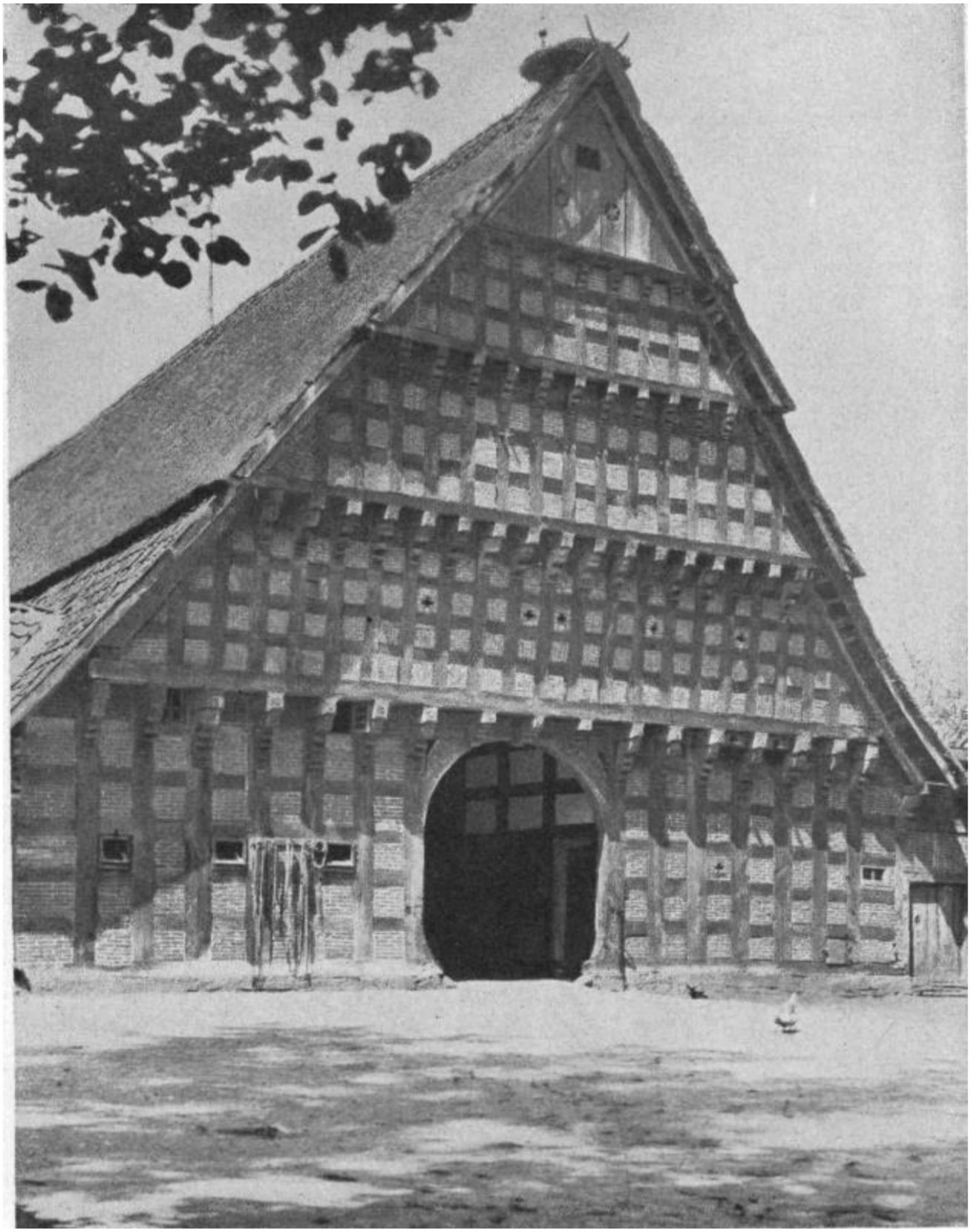

«Халық күшт   шаруаларға тартылған сайын, ол жаңадан тартады
одан қайта-қайта күш» . (Адольф Гитлер)

Machine Translated by Google

Т пт қала тұрғыны, егер ол халық пен мәдениетт ң иес болып қала берсе, шаруа болуды үйрену керек:
шынайы, күшт , табиғи, қарапайым және қатал.

Machine Translated by Google

«Бұл жердег жетк л кт үлкен кең ст к қана халықтың өм р сүру бостандығын қамтамасыз етед » . (Адольф Гитлер)

Machine Translated by Google

Шынайы социализмде майдан мен Отан халқымыз бен
рейхт ң мәңг л к болуы үш н киел күресте жарысады.

Machine Translated by Google

28. Нен түс нем з социализм?

Социализм сөз socius = жолдас, қоғам деген сөзден шыққан. Социализм «қосылған» , яғни қоғамға немесе қауымдастыққа қосылған адамдардың б рге өм р сүру тәрт б туралы тұжырымдама болар ед . Қай қауымдастыққа ең жоғары баға бер лген не байланысты, «социализм» термин мен мүлдем басқа идеялар байланысты болуы мүмк н. Өйткен б з нем стер үш н халық ең жоғары құндылық болып табылады, ал марксистер үш н «халықаралық пролетариат табы» емес. Социализм б з үш н «халық» тәрт б н ң белг л б р түр , оны Фольксгеноссеншафт деп аударсақ та болар ед ; демек, шешуш мәселелерде жеке тұлғаның құқықтық жағдайы оның шаруа немесе шаруа екен не байланысты емес тәрт п. жұмысшы, мемлекетт к қызметш немесе қызметкер, қолөнерш немесе ғалым, б рақ ең алдымен оның халық жолдасы ма, жоқ па.

Дегенмен, әрб р тапсырыс бағалау стандартын талап етед , оған сәйкес тапсырыс ш ндег әртүрл дәрежелер анықталады. жылы Германияның әлеуметт к мемлекет үш н бұл стандарт тек жеке адамның өз халқы үш н қызмет болуы мүмк н.

Фюрер:

«Б зде болашақта әрб р лауазымды қай жерден шыққанына қарамастан, халқымыздың ең қаб лett перзент атқаратын мемлекет бар, тууы ештеңе емес, жет ст к пен қаб лett л к бәр бар мемлекет» .

Демек, социализмн ң бұлыңғыр эгалитаризмге еш қатысы жоқ. Толық дамуын б зге күштеп салған соғыс қана үзген халық тәрт б н ң бұл түр қалпына келт р лд .

Machine Translated by Google

нем с жұмысшысына да, нем с шаруасына да құрмет көрсет п, оны нем с ұлттық қоғамдастығының толық мүшес ет п тағайындады. Нем ст ң әлеуметт к мемлекет нде маңдай тер жұмысшы болсын, жұдырықтай жұмылған еңбекш болсын, әрб р шығармашылық қызметкерге б рдей қамқорлық көрсет лед . Буржуазиялық капиталист к дүние бұл м ндетт орындай алмады. Бұл жобаның басты мақсаты капиталист к экономикалық тәрт пт ң ең нашар шектен шыққанын қайыр-садақа беру арқылы емдеу болатын әлеуметт к реформа деп аталатын жолмен жеңе алады деп сенд . Т пт жанашырлық пен мей р мд л к л мдер еврейлерд ң өм р мен шаруашылыққа деген материалист к көзқарасынан туындаған әлеуметт к зиянды азайта алады. Ұлттық социализмдег қайырымдылық пен мей р мд л к идеялары әрб р құрбанның қоғам үш н тұру м ндет не қарсы тұрады.

Нақты шеш м халықтық тәрт пт ң өз н шынайы революциялық өзгерту арқылы ғана мүмк н болды. Еңбекш ге аяушылық емес, заң мен әд лд к керек. Ол екеу н де ұлттық социалист к мемлекеттен тапты. Және бұл орасан зор табыс әс ресе плутократиялық елдерд соншалықты сергек етт , егер бұл үлг оларда да орындалатын болса, әлемд қанау үш н ұйымдарының күйреу нен қорқу керек болды. Олардың ұлттық-социалист к Германияға деген жеккөр н штер осыдан шығады, бұл б зд ң қаншалықты дұрыс жолда екен м зд ң тағы б р дәлел . Дәл осы өшпенд л к, әс ресе иудаизм қоздырған, қаз рг соғыстың басталуына әкелд . Сондықтан бұл соғыс нем с социализм туралы және ұлттық тәрт пт өз табиғатымызға сай қалыптастыру ерк нд г туралы.

Б рақ бұл жерде былай деп атап өт лед : Б з үш н социализм жұмысшылар мәселес н шешуд ғана б лд рмейд , сонымен б рге барлық нем с ұлттық жолдастарының шынайы өм р қауымдастығына жиналуын б лд ред , ол халықты сақтау мен одан әр дамытуды б лд ред . түрге тән даму заңдылықтары.

Machine Translated by Google

29.Национал-социализм нем с халқына не берд ?

Ұлттық социализм Германияға 1918 жылы құлдырағаннан кей н қайта туды. Ол нем с өм р н б зд ң қанымызға қарай қайта құрды. Адольф Гитлер Германияны Версаль масқарасынан алып шығып, «Рейхт » құрды. Онда ол нем с қанының барлық тайпаларын б р кт рд .

Нем с Volksgemeinschaft құрылды. Басты қағида: «Ортақ иг л к жеке мүдделен жоғары тұрады. Ұлттық қауымдастықтың сыртқы жағдайы барлық мүдделер федерацияларын тарату, тыйым салу және партиялар мен саяси федерацияларды өз н-өз тарату, б рлест ктерд б р кт ру арқылы жасалады.

Фюрер:

М ндетт атқару: яғни өз н қанағаттандыру емес, жалпы халыққа қызмет ету. Эгоизмге, жеке мүддеге қарама-қарсы, мұндай әрекет туатын ргел бей мд л кт идеализм деп атаймыз.
Бұл арқылы б з жеке адамның өз адамдары үш н тұтастық үш н өз н құрбан ету қаб лет н ғана түс нем з. (Mein Kampf)

Нәс лд к зерттеулер құрылысына нег з болды

барлық құндылықтар мен барлық мәдени және тарихи жет ст ктер нәс лге байланысты екен н адамдар мен мемлекет б лед

жағдайлары, мұрагерл к менш кке. Барлық адамдардың тең г туралы л мге қарсы шықты
жарыс.

Нәс лд к мәселе нем с халқының өм рл к мәселес не айналды. Сондықтан ұлттық социализмн ң басты талабы емес

Machine Translated by Google

нем с халқының нәс лд к мұрасын сақтау үш н ғана, б рақ оны бағалау үш н.

Оянған нәс лд к сана нәс лд к мақтанышқа айналуы керек!

Национал-социалист к басшылықтың шаралары: Нем с халқының тұқым қуалайтын денсаулығын қорғау, тұқым қуалайтын ауру ұрпақтың туылуына жол бермеу, қанды таза ұстау, нем с қанын және нем с намысын қорғау, отбасына деген ер к-ж герд ояту туралы заңдар. және балалар, туудың төмендеу мен күресу (неке несиес , отбасын теңест ру), ана мен балаға көмек көрсету ұйымы, қоныстандыру қызмет , Heimstä tten Amt, денсаулық сақтауды басқару шаралары арқылы халықтың денсаулығын нығайту.

Фюрер:

«Б зд ң ұлттық-социалист к бағдарлама жеке тұлғаның либералдық тұжырымдамасын және адамзаттың марксист к тұжырымдамасын қанмен және топырақпен байланысты адамдармен алмастырады, өте қарапайым және қарапайым, б рақ орасан зор салдары бар, тарихтан бер алғаш рет, бәлк м, Адамзат өм р сүрд , бұл елде б л м б зге жүктелген барлық м ндеттерге бағытталған, ең құрметт , сондықтан адам баласы үш н Құдайдан сақтану белг л б р қан түр не жатады» .

Шаруалар нем с халқының өм р көз рет нде ерекше алға тартылды. Рейхсербгоф заңы фермерд қайтадан өз кесег не байланыстырады. Қан мен топырақтың байланысы нем с халқының өм р н қамтамасыз етед . Нарықтық және бағаны реттеу арқылы жерден өн м алуды қамтамасыз ету, халықты азық-түл кпен қамтамасыз ету (өнд р с шайқасы), Фюрер:

«Үш нш рейх шаруалар империясы болады,

немесе ол Гоэнстауфен мен Гогенцоллерн империялары сияқты жойылып кетед » .

Machine Translated by Google

Жұмысшы: Еңбект ң қарғысы туралы либералдық марксист к көзқарастан нем ст ң «жұмыс этикасы» , еңбект ң асылдығы және жұмысшының абыройы қалпына келт р лд . Қол жұмысшысы бас жұмысшы сияқты беделге ие. 1 мамыр «Ұлттық еңбек күн » рет нде мемлекетт к мереке болып жарияланды.

6,5 миллион жұмысшы жұмыс пен нан алады.

Фюрер:

«Мен ң өм р мде нем с рейх н ң жұмысшысын жең п алғанымды күн мн ң соңында айта алудан артық мақтаныш болмайды» . Ұлттық социалист к мемлекетт ң әлеумett к саясаты еңбек ету құқығын жүзеге асырумен қатар тұлғаның жан-жақты дамуын қамтамасыз ету үш н қолайлы шараларды да қабылдады.

Өн мд л к пен м нез әрб р нем ст ң алға шығуына мүмк нд к беред .

Осы мақсатта әрк мге жол ашуға мүмк нд к жасалды
Нем с т л қаб лет , өн мд л г және сипаты жағынан алға жылжуы үш н:

кез келген адам мектептег б л м не қарамастан офицер бола алады, бүг нде әрб р денеге қаб летт бала тег н жоғары б л м алады (Ұлттық саяси б л м беру институттары, Адольф Гитлер мектептер , Гаупцчулен), университетт к оқуға және саяси көшбасшылардың Лангемарктану, Орденсбургтег мансабына да қатысты.

«Ұлттық еңбек тәрт б туралы» заң жұмыс беруш мен қызметкерд ң қарсылығын басшылар мен збасарлар қауымдастығымен ауыстырады.

Нем с Еңбек майданына барлық шығармашылық адамдар к ред : жұмысшылар мен кәс пкерлер, ақ халаттылар мен саудагерлер, 18 миллионға жуық жұмысшы.

Басқа да әлеуметт к шаралар, мысалы, аумақтық жоспарлау, қоныстандыру, еңбект қорғау және қау пс зд к, әлеуметт к қамсыздандыру, әлеуметт к қамсыздандыру, жұмыс пен демалысты ұйымдастырудың әдем л г , KdF. үлес қосу

Machine Translated by Google

жасампаз өм р н нұрландырып, көркейт п, еңбек ұжымын көбейтед .

Экономика ұлттық социалист к мағынада қайта құрылды. Ол либералдық капиталист к ойлаудан ажырап, халыққа қызмет етуде. Бес жылда ұлттық табыс өст

45,2 млрд-тан 68 млрд-қа дей н және жан басына шаққандағы салық түс мдер 1932 жылғы 6,6 RM-ден 1937 жылы 14 RM-ге дей н өст .

Азық-түл кпен қамтамасыз етуге кеп лд к бер лед . Өнд р с пен тұтынуды мемлекет бақылауы.

Төрт жылдық жоспар Германияны шик зат сатып алуда шетелден импорттаудан да босатқан. Ұлттық экономика әлемд к экономикадан тәуелс з болады. Iшк нарықты реттеу сыртқы сауда ерк нд г не әкелед .

Бил к идеясы, көшбасшылық принцип және адалдық нем с өм р н анықтайды.

Мемлекетт ң жаңа құрылысы: Фюрерстаат. Жеке барлық лауазымдарда жауапкерш л к. Ар-намыс, адалдық, м нез, орындаушылық және мойынсұну нем с өм р н ң нег зг т ректер не қайтадан көтер лд .

Фюрер:

«Б з... барлық зг қасиеттер мен барлық күштерд ң жиынтығы тек ер к пен тәрт пке бағынған кезде ғана күш не енет н н ешқашан ұмытпаймыз» .

«Тәрт пт көшбасшылық: ... ол баршаның тежеус з ерк не қол жетк зу үш н адамның жабайы ер к-ж гер н реттейд » .

Партия мен мемлекет б рл г . NSDAP нем с мемлекет н ң концепциясының (Партия мен мемлекетт қорғау туралы заң) тасымалдаушысы болады. Партия ұлттық-социалист к идеологияның өзег және партия мен мемлекет үш н көшбасшылардың резервуары болып табылады.

Machine Translated by Google

Унитарлық мемлекетт ң құрылуы. Елдерд ң (Герман мемлекеттер н ң) егеменд к құқықтары рейхке бер лд . Рейх азаматтығы бұрынғы азаматтықтың орнын алады.

Кез келген ш нара мемлекет рейхт ң т рег емес, «б рақ жалғыз т рек - бұл

Нем с халқы және ұлттық социалист к қозғалыс» (The Фюрер, партия съез н ң ашылуындағы мәл мдемес 1933 ж.

Мәдениет қайтадан германдық сипатқа ие болады, оның мән не жат нәрсен ң бәр мәдени өм рден жойылады және оның нег з н қалады. мәдени дамудың жоғары деңгей жасалған. Барлық суретш лер Рейхт ң Мәдениет палатасына жиналады.

Фюрер:

«Б з нем с халқының қайта т р лу н елестете алмаймыз, егер қайта т р лу болмаса

Нем с мәдениет және әс ресе нем с өнер » (1933 жылы 16 қазанда Мюнхенде)

Фюрер Ұлттар Лигасынан шығуымен және нем с халқының абыройымен сыртқы саясат ерк нд г н қалпына келт рд .

1933 жылы 14 қазанда Адольф Гитлер шетелд ктерд ң қау п-қатер не қарсы Ұлттар Лигасынан шықты! Жағдайдың қау пт сипаты туралы оның б рнеше жолдастары ғана түс нд ; Фюрерд ң батылдығы мен табандылығы оған қиын уақытта жең ске жетт .

1935 жылы наурызда нем с халқы Верпфликт енг зу арқылы өз н ң әскери егеменд г н қалпына келт рд .

1935 жылы қаңтарда Саар өлкес н ң тағдыры шеш лд

1936 жылы наурызда жек көрет н ортаны ескере отырып, Рейн жер не жорық өтт . Шет елдер ешқандай қарсы әрекетке батылы бармады.

Machine Translated by Google

Бил кт басып алудың төрт жылдығында Версаль борыштық кел с мдер не қол қою алынып тасталды.

Испаниядағы қау п төнд рет н даму әл күнге дей н бәр н ң ес нде. Фюрер араласып, Германия мен Еуропаны еврей-маркст к большевизмн ң қау пт кер қау п нен құтқарады. 1936 жылы қарашада Испанияның ұлттық үк мет н Германия мойындады.

1938 жылы 12 наурызда түстен кей н фюрер үй не к ред ел.

1938 жылы 13 наурызда Аншлюс заңы жарияланды: «Австрия нем с рейх н ң ел .

1938 жылы қазанда Судет Германия территориясын қау пт сыртқы саяси шиелен с жойылғаннан кей н нем с әскерлер басып алуы мүмк н.

Судет ел не қайтып келед .

1939 жылы 14 наурызда Словакия өз тәуелс зд г н жариялап, өз тағдырын фюрерд ң қолына тапсырды. 16 наурызда Чехия мен Моравияны нем с әскерлер басып алды және Чехословакияның
ыдырауымен Германия үш н ең үлкен қау птерд ң б р жойылды.

1939 жылы 21 наурызда Литва Мемелландты Германияға қайтарды.

Алты жылдық табанды, мақсатты және табанды жұмысында фюрер Үлкен Германияны құрды! Фюрерд ң өшпес еңбег ! Версаль жүйес бүк л әлемде күйред .

Адольф Гитлерд ң қайталанбас мемлекет қайраткерл г мен, оның тем рқазық ер к-ж гер мен және б рбеткей қайсарлығымен алғыс айту керек ед .

Machine Translated by Google

«Рейхт » жаулар әлем не қарсы өте қысқа мерз мде, қылыш ұстамай-ақ құруға болады және ол бүк л әлеммен алдағы барлық қақтығыстарға қарсы тұру үш н қажетт күшке ие болды. қаб лett болу.

Бұл нем с халқының империяға деген мифт к аңсауы шындыққа айналды.

30. Жи жасайды

-ның бек ту мен кездест

Ұлттық құдайсыздық

Социалисттер сәйкес келед

Шындық па?

Құдайсыздықты бек ту тек ұлттық социализмн ң терең б л м не ене алмаған топтардан ғана туындауы мүмк н.

Тар ойлы тақуалықта тек қана үстемд к еткендерге догма, б з соғыста жең л п қалуымыз мүмк н деп қорқу, өйткен б з құдайсызбыз деп айтуға болады: Ұлттық социализм Құдайды құрметпен тануға нег зделген.

Machine Translated by Google

Фюрерд қарастырайық:

Фюрер өз н ң с-әрекет нде әрқашан өз н ң ұлы сөздер нде қайта-қайта айтылған Құд рет шекс з Құдайдың қалауымен б р екен н б лд .

Б з герман халқы өте д ндар және қанымыздан тақуалықпыз. Б з Құдайға айналамыздағы және ш м здег жасампаз күш рет нде сенем з. Бұл сен м б зд ң барлық саяси және рухани әрекеттер м зд , жалпы адамгерш л к әрекеттер м зд анықтайды.

Ұлттық социализм өм рд ң құдайдың бастауы мен мән н мойындайды. Оның дүниетанымы нем с халқындағы материализмд толығымен жеңуге және нәс л мен адамдардың құндылықтарында ашылған адамдағы мәңг л кке және құдайлық күштерге қайта оралуға әкелет н жаңаруға ұмтылады.

Ұлттық социалист үш н неке, отбасы және ру тек әлеуметт к мақсатты б лд рмейд , сонымен қатар олар өм рд сақтау және жақсарту үш н құдайдың миссиясын б лд ред .

Осы себепт ұлттық социализм жансыз және құдайсыз большевизмнен, американизмн ң барлық құндылықтарды техникалық өлшеу нен нем с жанының сен м күштер ғана жеңе алатын өл м қауп н көред . Өз қанына, ата-баба мен немерелер не, бүк л халыққа адал болу – ешк м жазасыз бұзбайтын илаһи заңдарға бағыну деген сөз.

Дүниедег жақсылықтың жең с не деген сен м м з (асыл және күшт деген мағынада) Құдайға деген сен м мен илаһи заңдардың алдындағы соңғы жауапкерш л кт болжайды.

Көшбасшы ең күшт әлемд к держава деп атайтын идеалдан б з илаһи импульст көрем з. Б зд ң нәс лд к ойымыз адамның жоғары дамуындағы құдайдың өсиет н мойындайтын «дүниетанымдық көзқарастың көр н с » ғана. Б зд ң социализм де құдайдың әлемд к тәрт пке деген жауынгерл к сен м н ң салдары ғана.

Machine Translated by Google

Халық құдайдың жаратылысының б р мүшес . Осылайша, адамдардың жеке тұлғасы Құдайдың заңына бағынады. Бұл заң оны өз өм р н өм рд ң ти ст тәрт б мағынасында пайдалану м ндет не байланыстырады. Сондықтан б з ұлтшыл социалистер үш н халқымыздың және Рейхт ң мүддес н, ар-намысын, адалдығын және мойынсұнғыштығын бұзу Құдайды ұмытудың ең айқын белг с болып табылады.

К м Аллаға қызмет етем н десе, Отаннан бастау керек.

Бұл Құдайдың құд рет

Адамдардың үст нен к м келед , олар өздер нен шығып, өздер нен жоғары көтер лед , содан кей н өздер н ң к м болғанын сез нбейд , олардың к м екен н сез нбейд .

Ең жоғарғы бил к қол астында

С з батыл және тақуа күрескерлер

қаншалықты жи қажет болды

Machine Translated by Google

«Құдай б зге берд

күш»

Құдай қаласа, б з қалаған шығармыз

Уолтер Флекс

Machine Translated by Google

31. Қалай сақтаймыз Ұлттық Социалист к дүниетаным м ндетт заң рет нде т р және ти мд Болашақ ұрпақ үш н?

Мүшелер өздер н саналы түрде идеяның тасымалдаушысы рет нде сез нет н және оны жеке өм р нде кез келген уақытта жүзеге асыруға және оны «саяси сарбаздар» рет нде қорғауға дайын халықтық басшылық құру арқылы.

Әрб р жетекш мемлекет өз н ң өм р сүру н ң тұрақты болуы үш н көшбасшының қол астындағы саяси ұйымның б рлескен тасымалдаушысы болып табылатын және оған өз н ң көшбасшылығының абсолютт сен мд құралы рет нде қол жет мд саяси маңызы бар қабат, «жетекш қабат» дамиды. Сондықтан оның дүниетанымды саналы және бейсаналы түрде сез ну қаб лет мен бұлтартпас ер к-ж гер болуы керек, бұл көшбасшылық пен еруд ң м ндетт шк заңы болуы керек. Өйткен «әрб р дүниетаным өз иелер н ң оларды қорғауға деген ер к-ж гер нде ғана күшт » (Розенберг.) Бұл соғұрлым күшт рек болады, соғұрлым дүниетаным, ол қамтитын адамдардың табиғи нысандары соғұрлым күшт болады және осы қаб леттерд ң әрқайсысын дамытуға болады. б л м беру және өз н-өз тәрбиелеу арқылы неғұрлым толық.

Ек жағдай да ең жақсысын таңдауды талап етед .

Machine Translated by Google

Өз халқына тән қасиеттерд бойына с ң рген ең таза қанды адамдар р ктел п, олардың ұйықтап жатқан мүлк н ң ең жоғары дамуы үш н қатаң б л м мен бағыт-бағдар алуы керек. Ір ктеу неғұрлым сен мд болса, бұл б л мн ң мақсатына жету оңайырақ болады. Национал-социалист к дүниетаным халықты ең жоғарғы құндылық деп танитындықтан, р ктеуд ң нег зг субстанциясы тек бүк л халық бола алады, ал ол нем с болмысына сәйкес келет нд ктен, нем с халқының ең жақсысы соған тартылып, белг л б р дәрежеде қалыптасады. түр .

Ұлттық социалист к дүниетаным өз н ң түр н қалыптастырушы күш н дәлелдед ; билеуш таптың б р түр рет нде ол «саяси солдат, б з үш н саясат – халыққа қызмет ету деген д б лд ред . Саяси сарбаз – бұл халыққа қызмет етуд ерекше сез нет н және оны өз н ң көзқарасында, жеке өм р салтында және әрекетке үнем дайын болу.К мде-к м осы типтег солдаттарды барынша таза бейнелейт н болса, ол үстем таптың өк л рет нде танылуы ықтимал.Оның үлг с бойынша ұлттық социалист к дүниетаным м ндетт шк заңдылық рет нде танылады, ол да жүректерде өм р сүред . жас ұрпаққа және осылайша бүк л болашаққа апарады.

Бұл жерде барлық басшылардың үлкен жауапкерш л г жатыр, сондықтан бұл айқын нег зг қатынасты басқарушы таптың әрб р мүшес нен талап ету керек, оған бұдан тыс қандай ерекше м ндеттер түссе де, ол партия жетекш с , офицер, азаматтық. қызметш , ағартушы, суретш , ғалым, техник, шаруа немесе шаруашылық басшысы.

Machine Translated by Google

«Б з тарих алдында өз халқымыз үш н ұят болмас үш н күшт , сен мд ,
иманды, мойынсұнғыш және әдепт қатал жынысты тәрбиелег м з келед » .

{Адольф Гитлер}

Machine Translated by Google

Ең қиын таңдауда фюрертум қалыптасады, ол нем с халқына мөртаңба беред және б зд ң тағдырымызды анықтайды. Рейх.

Machine Translated by Google

Ал мұнда офицер б р нш келед ! Ол өз бригадасының үлг л ұстанымымен күресте алға ұмтылып, өм р н қатерге т г п, жоғары социалист к құрбандыққа барғаны үш н ғана емес, сонымен б рге ол тәрбиеш .

Нем с ж г т ! Жүздеген, т пт мыңдаған ең құнды нем с еркектер мен әйелдер жылдар бойы офицерд ң қолынан өтт .

Қандай тәрбие отбасында басталып, мектепте және партия ұйымдарында жалғасын тапса да, әскерде офицер тәж н киед . Бүк л б л м беру құралы тек түрд ң идеологиясы, яғни ұлттық социализм болуы мүмк н.

Ұлттық социализм барлық нем с тарихи дәу рлер н ң ең үлкен тәрбиел к күш болып табылады, өйткен ол бүк л адамды оның барлық қаб леттер мен құндылықтарымен түс н п, оны өз халқымен дұрыс қарым-қатынасқа түс ред .

Дәл осы идеялық тәрбиеде офицерд ң жауынгерл к м ндет нен бөлек үлкен м ндет жатыр. Ол адамның жаңа тип н қалыптастыруға атсалысу қасиетт борышы
Ұлттық социализм ұмтылады. Ол өз сарбаздарына халқымыздың болмысынан, оның өм р заңдылықтарынан, яғни дүниетанымымыздан олардың жүрег не терең с ңген б л м берет н адам болса керек. Әс ресе офицерге бұл б л м алу үш н жақсы жағдай жасалады. Өйткен , сарбаздың өм рл к мәселелер не қатысты сұрақтар әс ресе ұрыс тәж рибес мен соғыс оқиғалары әсер нен өтк р болады. Оның үст не, оның басшысына, Офицерге арқа сүйеу қажет.

Дүниетанымымыздың қауымдық этикасынан, борыш, қызмет және қанмен сусындаған ұлттық қауым үш н жанқиярлық құрбандық деген социалист к идеядан және қан туралы б л м м зден әскери тәрт пке, ер кт бағынуға,

Machine Translated by Google

ерл к, батылдық пен батылдық, ер к-ж гер мен табандылық, құрбандыққа дайын болу, жауапкерш л к қуанышы, жолдастық, парасаттылық және нәс лд к мақтаныш, ар-намыс пен адалдық, германдық табиғатқа жататын м нез-құлық құндылықтары. Сарбаздың идеялық бағдары тарихқа дұрыс көзқараспен, пайымдаумен толықтырылуы керек екен анық. Тарихын б лмеген халық елеус з қалады.

Сондықтан нем с офицер тарихымызды және оның т рек және қозғаушы күштер н ең жақсы б луш және аудармашы болуы керек.

Бұл тәрбиен ң нәтижес фанаттық Ұлттық болуы керек

күш не деген қасиетт сен мге ие болған социалист к жауынгер

Б зд ң

Б зд ң фюрер Адольфтың ер к-ж гер н ң артында тұрған Вельтаншауунг Хиллер адалдық пен сөзс з шеш мд , еш нәрсеге қарамастан курстық с-шаралар өтед .

Халық пен Отан алдындағы адалдықтағы ең соңғы және ең жоғары өсу осы терең сен мнен ғана өсед ! Сондықтан офицер ең белсенд идеологиялық күрескерд тәрбиелеу керек, сондықтан ең алдымен өз де солай тәрбиелеу керек.

Офицерл к құрамның осы өз н-өз тәрбиелеу м ндет н мойындауда және оның көзқарасында, осы өз н-өз тәрбиелеуд ң нәтижес рет нде оның «корпалық рухы» көр ну керек. Көшбасшылар қауымдастығының табиғаты туралы б зд ң қаз рг түс н г м здег корпустың рухы халық алдындағы м ндеттеме мен орындауда және фюрерге тұрақты адалдықта көрсет лген мақсаттың ортақтығында айқын көр нед ; фюрерд ң ерк не сөзс з бағынуында; б ркелк идеологиялық бағытта; германдық нег зде өм рд ң қатаң заңдарына бер лгенд кте; терең ұғынылған тарихи санада, отбасын осы өм рл к көзқарасқа қосуда және - бағыт-бағдар беруде, яғни ер федерацияның рулық федерацияға ретт ой-п к р н алға жылжытуда,

Machine Translated by Google

нег зг заңдар, нег зг зг л ктер және максималды құндылықтар бүк л билеуш таптың барлығында б рдей болуы керек; сонда ғана әрб р партия жетекш с н ң, офицерд ң, мемлекетт к қызметкерд ң, ағартушының, суретш н ң, т.б. бүк л халыққа б рдей әсер етет н не кеп лд к беруге болады. Өйткен бүк л халықтың б ртұтас идеологиялық бағыты, оның өм р үш н күрес н ң алғышарты, бүк л билеуш тап өз н ң нег зг қатынасында б р типке жататын болса ғана шындыққа айнала алады. Бұл көзқарас ұлттық социалист к дүниетанымның жоғары

құндылықтарымен анықталады, Мұнда

Нем с офицер үлг көрсету керек,

Нем с офицерлер корпусы халқымыздың ең мықты идеологиялық т рег не айналуы ти с!

Фюрер:

Тек ыстық құмарлықтың дауылы ғана ұлттардың тағдырын айналдыра алады. Б рақ құмарлықты өз ш нде алып жүрет ндер ғана оята алады! (Mein Kampf)

Machine Translated by Google

32. Б   зд   ң Рейхт   және оның Еуропадағы ұстанымын ұлттық-социалист   к дүниетаным нег   з   нде қалай көрем   з?

Б   з ұлттық б   рл   к және еуропалық тәрт   п күш   рет   нде «Рейх» үш   н күресем   з.

Рейх идеясы б   з үш   н нем   с халқын б   ртұтастыққа б   р   кт   рет   н және оларды «еуропалық халықтардың айқындаушы орталығына айналдыратын тарихи тәрт   пт   ң көр   н   с   . Нем   с халқы болғанша, рейхке деген аңсау, миф. Б   зд   ң тарихымыз осы рейхт   қалыптастыру үш   н күрест   бейнелейд   .Империя идеясы германдық табиғатта терең тамырланған.Рейх идеясы б   зд   ң күндерд   ң жаңалығы ғана емес,

б   рақ б   зд   ң бүк   л тарихи өм   р   м   зд   реттелген дүниен   ң идеясы рет   нде сүйемелдейд   , онда б   зд   ң нәс   л   м   зд   ң адамзат өз   н   ң көркем шығармашылығымен, оның өнертапқыштығымен, органикалық, жабық құрылымды жасай б   лу   мен, оны түс   ну үш   н б   з дегенмен, соңғы ғасырлардағы ұлттық мемлекет ойлауынан басқа стандарттармен өлшену   керек. Мақтан тұтарлық нем   с империялық тарихының естел   ктер   б   зге тағы да жақын, сонымен қатар, скандинавиялық халықтарға, германдық оқсиданның нег   з   н салған Черускан Арним   не, Бургундияға, Вандалдарға, Теодерих пен Карлға алғысы бар барлық империялар, Балтық тең   з   нен Қара тең   зге дей   нг варяндықтар, викингтер мен нормандықтар. Бұл герман халықтарының тарихы – б   зд   ң төл тарихымыз. Б   з мұны бастан кеш   ре аламыз

Machine Translated by Google

Ғасырлар бойы рейхтен тыс шетелд к инфильтрацияға қарсы қиын және жалғыз күрес жүрг зген герман халқының жетекш адамдары рейхт осы күрес арқылы жүзеге асырып, сақтап қалған идея рет нде көрсетед және айтады. Бұл б регей тарихи қалыптасудың жалғасатын күш н ң дәлел және дәлел
Рейх идеясы нем стерден тыс жерде де т р қалды
күй. Рейх идеясы - бұл континентт ң ең күшт жады және сонымен б рге тұрақты тарихи тәрт п үш н ең күшт нақты күш.

Бұрынғы германдық мемлекет туындылары таусылмас байлық сез м нен бөтен фольклордағы нәс лд ң қайта-қайта ағып кету не жол бергенд ктен ғана уақытша болатынын жақсы б лем з.

Ортағасырлық рейх римд к әмбебапшылдыққа және князьдерд ң партикализм не қарсы күресте өм рден өтт . Алайда рейх идеясы әрқашан сақталды. Ұлы патшаның мемлекет нде өз н ң кемел келбет н тапқан мемлекет идеясы арқылы жүр п, рейх идеясы ұлттық социалист к рейхте өз н ң нақты германдық қалыптасуын бастан кеш рд .

Құрлықтың ортасында орналасуына байланысты нем с халқы әрқашан өз н-өз бек ту және мемлекетт қалыптастыру қиынға соқты. Олар көрнект көшбасшы нем ст ң барлық өм рл к күштер н осы б р мақсатқа бағыттап, оларды специалист к ерекше күш-ж герге, бөтен идеялар әлем не және дұшпандық империалист к экспансионист к т лектерге қарсы б р кт ре алса ғана олар барлық жағынан қысымға қарсы тұра алар ед .

Рейхт ң сыртқы саясаты империалист к ұмтылыстармен емес, қажетт өм р сүру кең ст г үш н куреспен айқындалды.
Фюрер өз н ң «Майн Кампф» к табында барлық сыртқы саясаттың ең би к нүктес топырақты халық санына сәйкестенд ру болуы керек деген.
Бұл мақсатқа жету – өм рл к қажетт л к, өйткен халықтың өм р оның өм р сүру кең ст г болған жағдайда ғана қамтамасыз ет лед .

Machine Translated by Google

өз не тән қаб леттер н ерк н дамытуға мүмк нд к беред , яғни өз түр ндег ерк н өм р. Егер бұл органикалық дамуға сыртқы күштер кедерг келт рсе немесе шектесе, т пт күш қолдану арқылы мүмк н болмайтын болса, онда соңғысын да пайдалану керек, онда қажетт өм р сүру кең ст г немесе тағдыр үш н күресет н кез келд . адамдар мөрленген. Мұндай күрест ң бил кке ұмтылған озбыр империалист к әрекеттерге еш қатысы жоқ және тек өм рл к заңды қажетт л кке байланысты да халық аналарының алдында тұр. Бұл әд л мақсат үш н күрес.

Б рақ бұл м ндетт орындау нем с халқына тек өз мүддес үш н ғана жүктелген жоқ, өйткен ол әрқашанда халық саны тым көп державамен: жалпы еуропалық халықтар үш н жетекш және реттеуш күшпен байланысты болды. Ол рейхт ң идеясы мен п ш н нде көр н с тапты.

«Жер бет ндег өм р б зд кең ауқымда б р гуге шақырады.Б рақ бұл нем с рейх н ң әуел бастан-ақ халықтарды құртпай б р кт ру, халықтарды өз күштер мен б рге жинап алып, өз күштер мен жетелеу өнер болды. жойылады, б рақ тұтастың қызмет нде көтер лед .Бұл бүк л Еуропа.Рейх құрлықтағы халықтарды жинайды, б ртұтас Германия Еуропаны б р кт руш ге айналады» .

Жетекш мемлекеттерге қарсы Париж парламент большевикт к Ресейд ң еуропалық мемлекеттерге шабуыл жасауына құлшыныс танытқанша, бауырлас Еуропа утопия болып қала берд . Далалық сұр нем с жаңа еуропалық шындықты жасады.

Егер Еуропа тұтастай өм р сүрет н болса, көшбасшылық қажет. Көшбасшылықсыз даңқты Еуропа қозғалыссыз кесек болар ед , көшбасшылығы жоқ Еуропа б р нш төз мд л к сынағында ыдырайтын ед .

Б рақ нем с басшылығының ағылшын, француз немесе орыс империализм нен айырмашылығы бар. Еуропалық қайта құру еск вөлкишт ң құрылыс кодекс не сәйкес жүзеге асырылуы керек

Machine Translated by Google

тым көп империя, принцип бойынша: өм р сүр және өм р сүр. Б р кездер еск нем с рейх орындаған, кей н Пруссия мен Австрия бөлек қабылдаған Германияның ек есе толып кеткен тапсырмасын Ұлы Германия рейх , мол тәж рибеден, мыңжылдық көшбасшылық даналығынан жаңадан орындауы керек. Бұл рейх халықтарды б р кт ру, халықтар ынтымақтастығы белг с мен халықты құлдыққа түс рет н жауапсыз империализмге қарсы тұрады. Қуғын-сүрг н, құқықтан айыру, қанау, салдану емес, қауым, өз н-өз басқару, өз н-өз басқару, ынтымақтасу, күштерд ң өзара ұлғаюы. (Клео Плейер)

Еуропаның тағдыры бұрынғыдай, болашақта да рейхт ң тағдырымен анықталады. Рейх ұлы және құд ретт болған кезде Еуропа б рл к, адамзат мәдениет н ң орталығы болды. Бил г н ң шыңында Англия мен Франция корольдер өздер н Германия императорының бил г деп санады.

Б рақ

Рейх құлаған кезде Еуропа бейб тш л кс з және шетелд к державалардың шабуылдарынан айырылды. Б з Еуропа сөз н қабылдайтын атау да, тарихи шындық та скандинавиялық нәс лд ң туындысы екен н есте ұстауымыз керек. Сондықтан рейх Еуропаның орталығы және болашақтағы үстемд г болып табылады.

Халықтардың шынайы қауымдық тәрт б пайда болады, оның ш нде әрб р халық өз н ң атқаратын қызмет мен тұтастығына байланысты және жеке халықтың ерекшел г мен ерекшел г нег з нде өз орнын және дәрежес н алады.

Қорытынды шеш мдер конференция үстелдер нде қабылданбайды осы соғыстың ұрыс алаңдары.

Machine Translated by Google

33. Маңыздылығы неде

Бұл күрест ң ерекше ауырлығы?

Скандинавиялықтар мыңдаған жылдар бойы Еуропаны оңтүст к-шығыс, оңтүст к және шығыстан келген халық массасына қарсы қорғады.

Олар өздер н қуаттап қана қойған жоқ, сонымен б рге олар Батысқа да берд мемлекетт к және мәдени сипаты.

Мыңжылдықтар бойы бұл күрес германдық ядролық аймақта жүр п жатыр. Қаһармандық күресте нем с халқы Солтүст к Отанын қорғады. Қоршаған ортамен ең қиын күресте, жат ой дүниелер мен қиян-кеск қақтығыстарға қарамастан көптеген басқа халықтар сияқты жойылып кетпеу олардың зор күш-қуатын дәлелдесе, сонымен б рге олардың тағдырдың ұлы стер болғанын дәлелдейд .

Басқа халықтар империалист к мақсатпен дүниежүз л к империяны жаулап жатқан кезеңде оның шк құрылымын құру қажет болған күреске тура келген халқымыздың тағдыры мен миссиясының көрсетк ш . Өткен ғасырлардағы айтыс пен күрес халқымызды бүг нг б л мге шыңдап, п с п-жет лд рд , халқымыздың саяси-идеологиялық санасын айқын етт . Бүг н халқымыз Адольфпен б рге өз н ң ең айтулы кезең не аяқ басты

Гитлер.

Б р кездер бағалы герман қаны Британ аралдары мен Америкаға ағылды. Оны еврей рухы алып, империалист к жолмен жоғалтты

Machine Translated by Google

әлемд к үстемд кке ұмтылу. Дүниеде ұйымдастырушы күш рет нде әрекет етуд ң орнына, бил кке деген шығармашылық емес ұмтылысты басшылыққа алды. Бүг нде бұл қанның энергиясы өз н ң туған жер не, Еуропаға қарсы бұрылуда. Иудаизмн ң арбауына түскен оны көтеруш лер қанға қарсы б р күнә жасайды.

АҚШ еуропалық мәдениеттен алыстап бара жатты. Олар өз мәдениет не жете алмады. Кер с нше, олар еврей мәдениетс зд г не тағзым ет п, т пт өздер н орыс-азиялық даланың рухсыздығымен байланыстырды. Американизм мен большевизм еск еуропалық мәдениетке қау п төнд ред . Десе де державалардың ек тобы да әлемге үстемд к етуд талап етед . Олардың лагер нде иудаизм қозғаушы күш болып табылады. Олардың мақсаты – жер бет ндег халықтардың үстемд г мен бағыныштылығы, табиғи тәрт птерд жою және жою. Б рақ дәл осы мақсат әлемд к үстемд кке ұмтылған бұл өк лдерд өл мш қарсылас етед .

Арасында ежелг мәдениеттер топырағында пайда болған Еуропа мен Шығыс Азия жастарының ек күш тобы бар. Олар еврей-американдық большевиктер рухынан қорғану үш н Еуропа мен Шығыс Азия сияқты ек ге бөл нген мәдени аймақтарды жоғары саяси қауымдастықтарға шығармашылық б р кт руге ұмтылады. Бұл соғыс тек нем с соғысы емес екен н айқын көрсетед . Қаз рг күрес еврей материализм мен және жоғары капитализммен және дала рухымен американдық әлемд құлдыққа айналдыра ма, әлде ұлттық-социалист к Германия көтерген германдық рух пен ежелг Азия мәдениет н ң рухы бүк л әлемд шығармашылық қайта құруға айнала ма, соны шешед . әлем.

Бұл титандық күресте күресте көтер лу мен құлдырау болуы керек. Белг л б р жағдайларда т пт тұтас б р майдан шегер луге ти с болған жағдайда бұл нен б лд ред

Machine Translated by Google

жау территориясында өз шекарамыздан тысқары жерлердег майдандарды орнатқаннан кей н б зд қорғаныс үш н қолайлы кең ст ктер здеуге мәжбүрлейд ме? Түб нде бер к болсак жең ске жетед . Б з мұны б лем з, өйткен б з өз миссиямызды түс нем з.

Б з бұзылдық! Жең с белг с нде байсалдылықты сақтау қиын емес.

Енд м не, қиын-қыстау заманда тағдыр б зге салмақ салады, б з бе б зге жүктелген тапсырма үш н жетк л кт сипаты мен өлшем бар.

Қоғам ешқашан өз мүшелер нен жақсы бола алмайды. Бұл қауымдастықтың ең жақсы мүшес нем с солдаты болуы керек.
Әр адам тағдырдың ұлы сынағына өз тұлғасымен төтеп бере алатынын дәлелдеу керек.

Бұл қиын шайқаста германдық намыс қасиет, Адалдық, бер лгенд к пен батылдық, қайталанбас би кке ер кт мойынсұну ең маңызды болды. Бұл б зге жең с сыйлайтын құндылықтар, сонымен қатар б зд ң болашақ бейб тш л к жұмысымызды айқындауы ти с құндылықтар. Б з күреск м з келет н ұлы болашағымыз үлкен құрбандықтарды ақтайды

жасалуы және ұзақ уақытқа лайық құрбандық м ндеттемес болып табылады, б з мәңг л к герман халқының және оның рейх н ң нег з үш н күресем з!

Халқымыздың 1918 жылғы ең төменг кезеңнен бастап, 1933 жылдан бер қайталанбас өрлеу жолындағы табанды күрес мен жүр п өткен жолы тамаша болды емес пе? Құдайдың құд рет халыққа жолды бұдан да анық көрсете ала ма?

Нем с халқы ұлылыққа жету жолында күресуде. Б з Ұлттық

Социалисттер б зд ң халқымызға құдайдың бил г н көред ! Б з рейхт ң басшылығымен Еуропа халықтары жасампаз қоғамдастыққа айналатын тамаша уақыт келе жатқанына сенем з.

Machine Translated by Google

34.Аяғынан кей нг ұлттық социализмн ң мақсаты қандай

Бостандық үш н күрес?

Б зд ң мақсатымыз: Национал-социалист к дүниетанымның белг с мен абырой мен ерк нд кте өм р сүру, нем с халқының өм р сүру н сақтау және арттыру, оның өм р сүру және азық-түл к базасын кеңейту және одан әр дамуды қамтамасыз ету. Еуропадағы барлық бейб т және құнды халықтардың.

Б з бүк л халықтың иг л г үш н күрескен кең ст кт қалыптастырамыз. Б з социалист к идеяны шындыққа айналдырамыз және нем с халқын б зд ң ұлттық социалист к Вельтаншауунг мағынасында өм рд ң шын мән нде жоғары формасына жетк зем з.

Б зд ң ұлдарымыз азат жерде жаңа диқандар болып өм р сүр п, халқымызға толық нәрл ерк нд к беред . Қан мен топырақтың жаңа тект л г германдық шындыққа айналады.

Б зд ң цехтарымыз бен зауыттарымыз немис өм р н түрл тауарлар шығару арқылы байытады. Тұлға құндылығы әр адамның өз иг л г үш н өрлеу нде толық көр н с табады адамдар. Әд л еңбекақы барлық шығармашылық қызметкерлерге халық өм р не араласып, халқымыздың ұлы зияткерл к және мәдени байлығын пайдалануға мүмк нд к беред .

Б з өз м зд ң қаз рг кең ст г м зд ң шеңбер нен шыққанда ғана нем с мәдениет өз н ң мән мен м ндет не сай дами алады. Сонда нем с әйел мен анамыз өм рд беруге дайын болады

Machine Translated by Google

балаларды және оларды нағыз германдық өм рд ң нұрлы нұрына жетелеу!

Бұл б зд ң халқымыздың нағыз германдық ұлылықта, өз табиғатына жат идеяларға қарсы тұрмай, ар-намыс пен ерк нд кте таза, асыл және мазмұнды өм р сүрет н уақыт! Және бұл үш н б з күресем з! М не, ұлы көшбасшымыз ондаған жылдар бойы жанқиярлық пен адалдықпен күрес п, халқына жол көрсет п келед !

Алла бұл иг жекпе-жекке береке берс н!

Machine Translated by Google

Рейх бәр н бақылайды!

Machine Translated by Google

Мәңг л к жас және жең мпаз жаяу әскер!

Machine Translated by Google

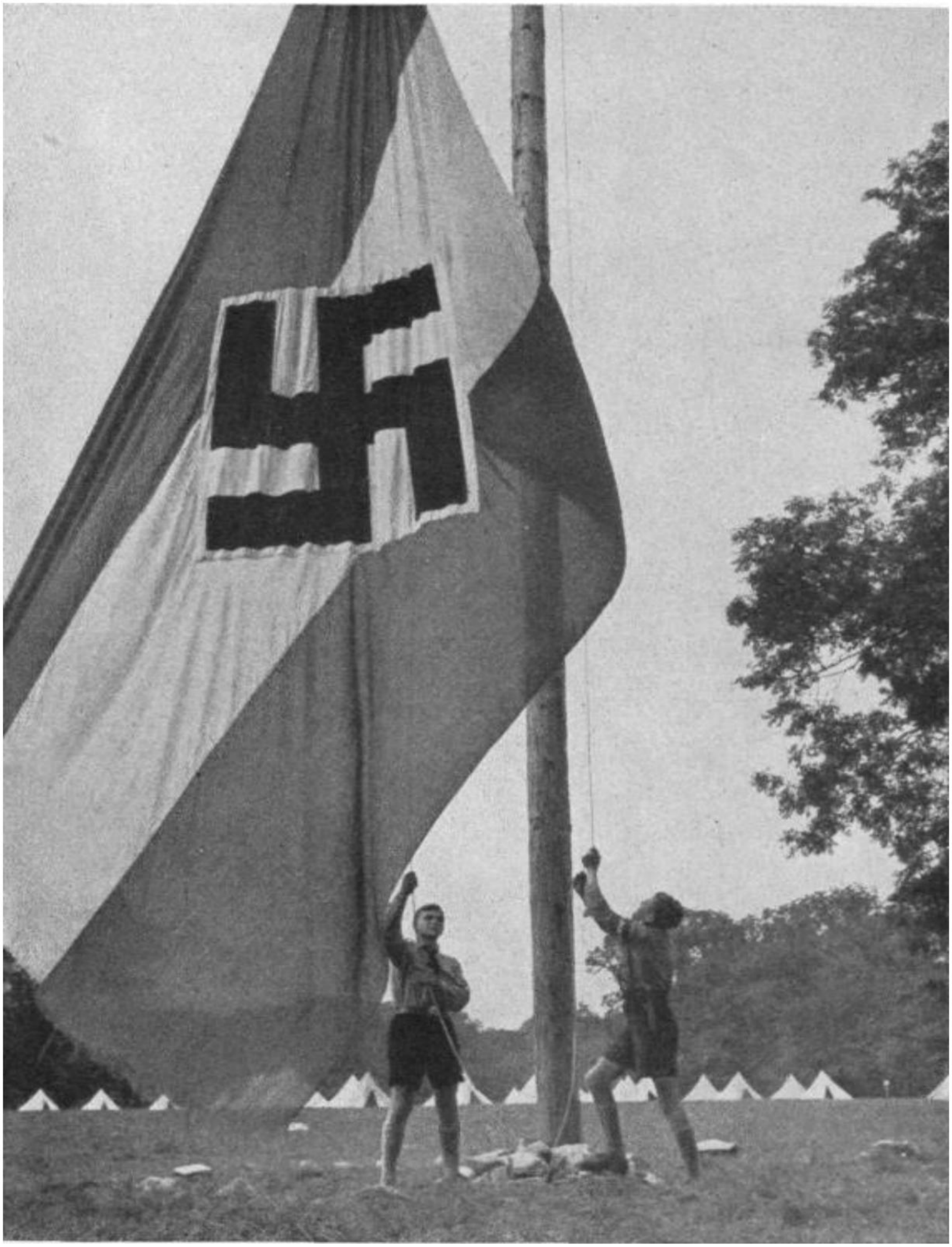

«Жас келе жатыр; ол басқа емес, осы қауымдастыққа айналады және ол б зд ң алдымызда көр п тұрған пайғамбарлықтарды толығымен орындайды. (Адольф Гитлер)

Machine Translated by Google

«Иманды жүрег мен күшт ақыл-ойы бар бұл жас б р кездер халқымыздың гендерл к т збег нде б зден де жақсы буын болуы керек және мүмк н болуы мүмк н» .

(Адольф Гитлер)

Machine Translated by Google

Тәкаппар жыныстар адамдарға мәңг л к өм р сыйлайды

Machine Translated by Google

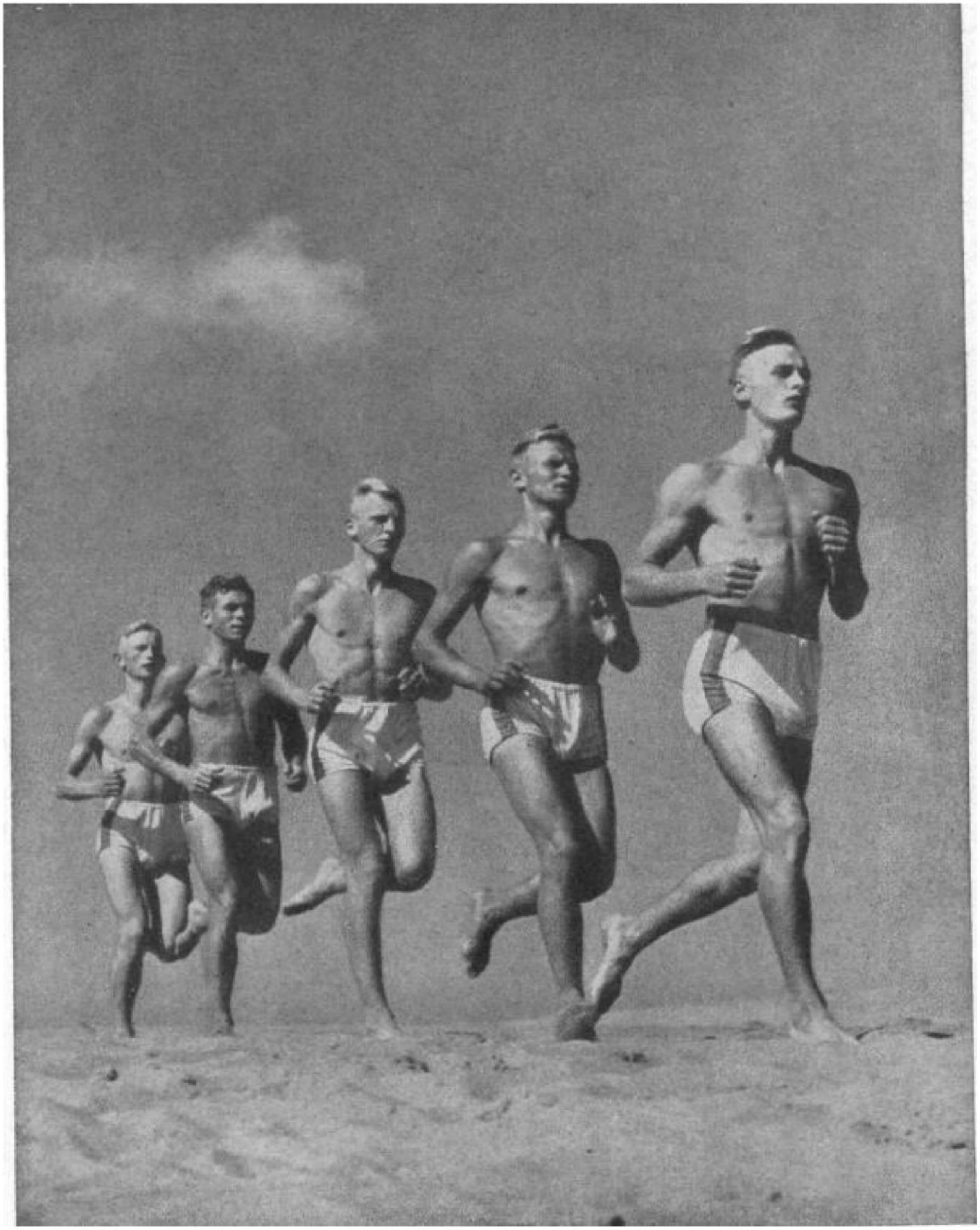

«Әр дауыл б зд күшт деп табу үш н б з өз м зд болаттаймыз» .

(Адольф Гитлер)

Machine Translated by Google

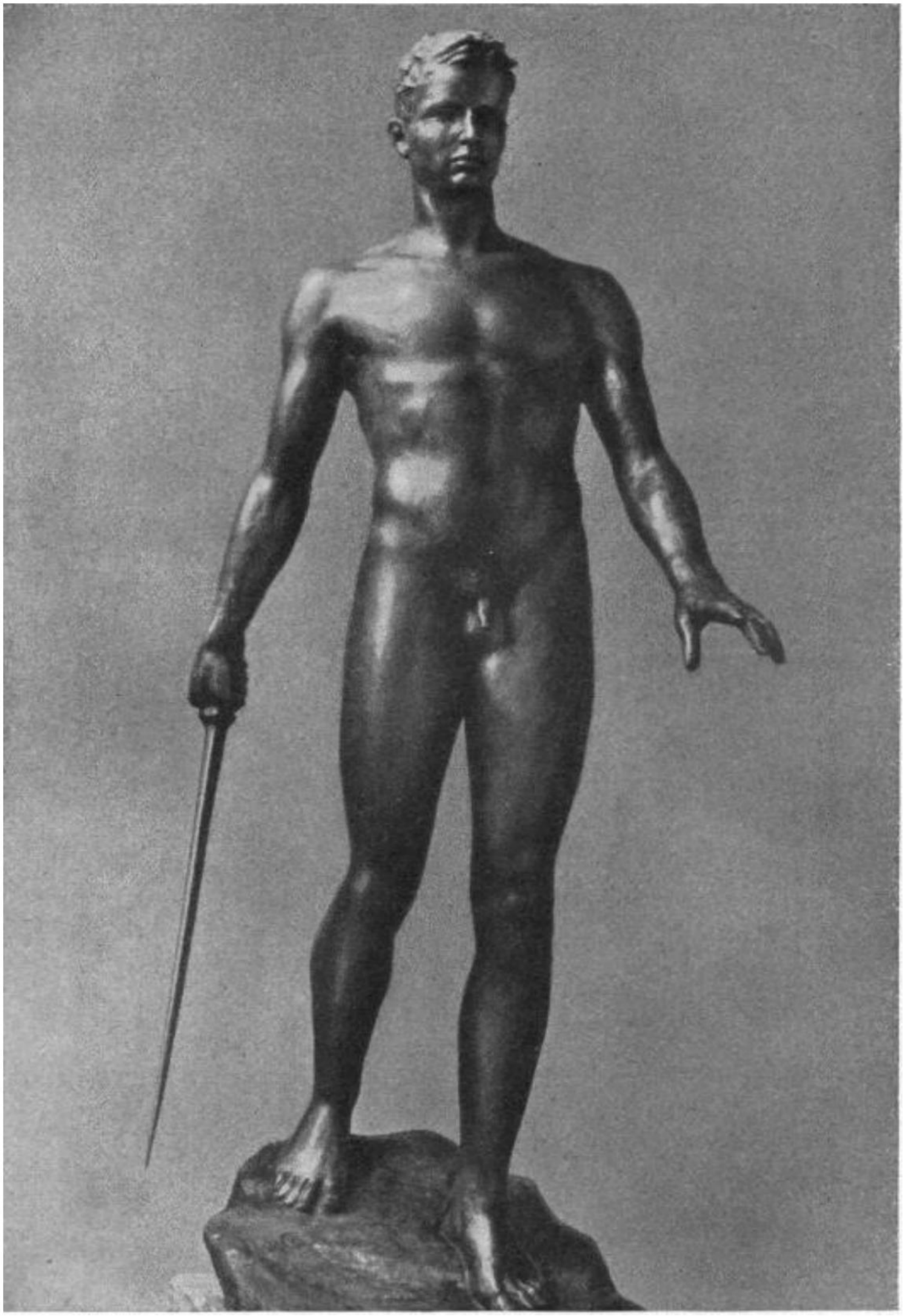

«Б з нем с халқының қайта т р лу н елестете алмаймыз, егер

Нем с мәдениет және ең алдымен нем с өнер қайта т р лмейд » .

(Адольф Гитлер)

Machine Translated by Google

Нағыз герман мәдениет халқымыздың өм р н анықтайды.

Machine Translated by Google

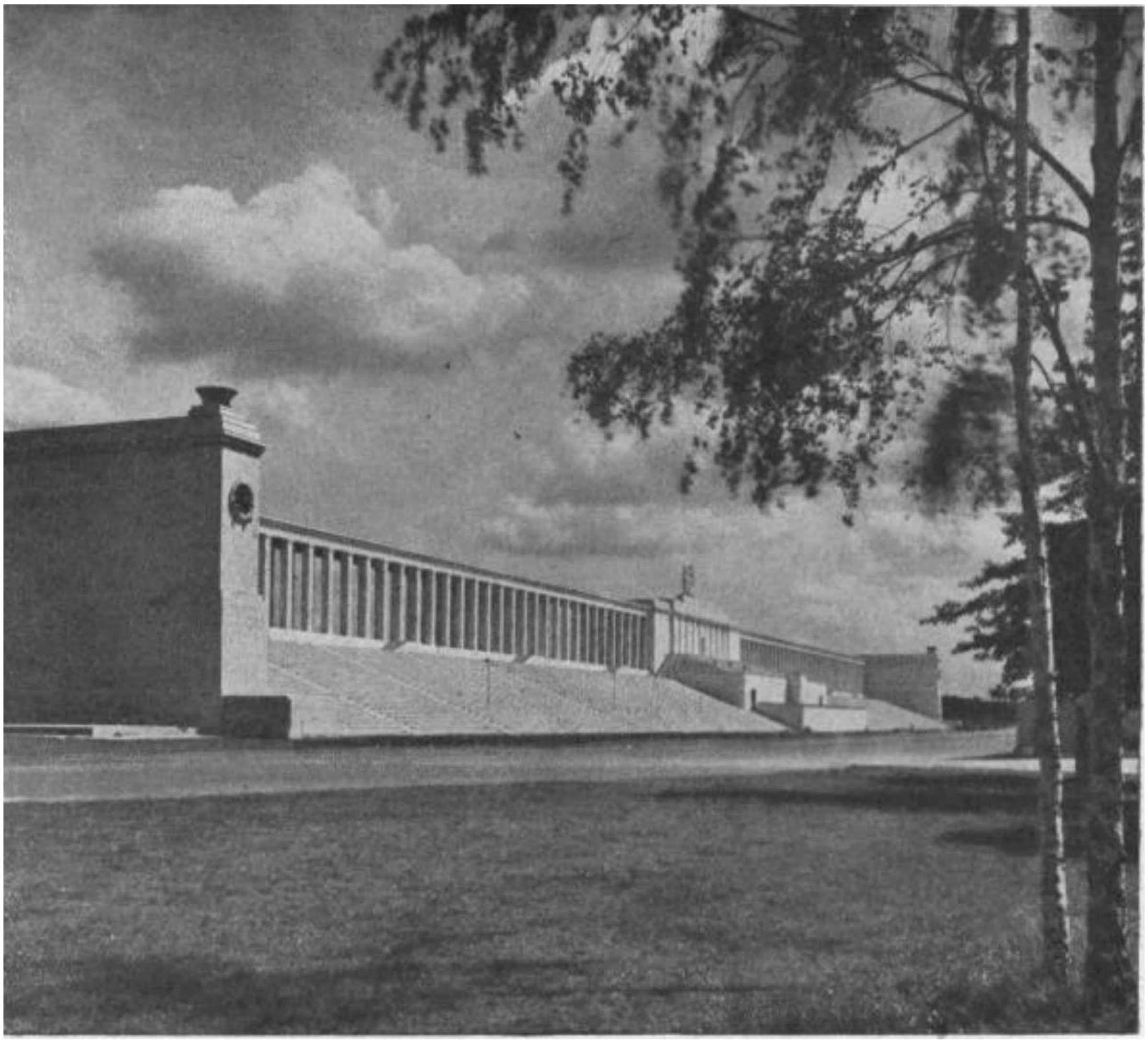

«Бұл революция жалғасуы керек, бұл б зд ң халқымыз үш н тамаша жаз болуы керек» .

(Адольф Гитлер)

Machine Translated by Google

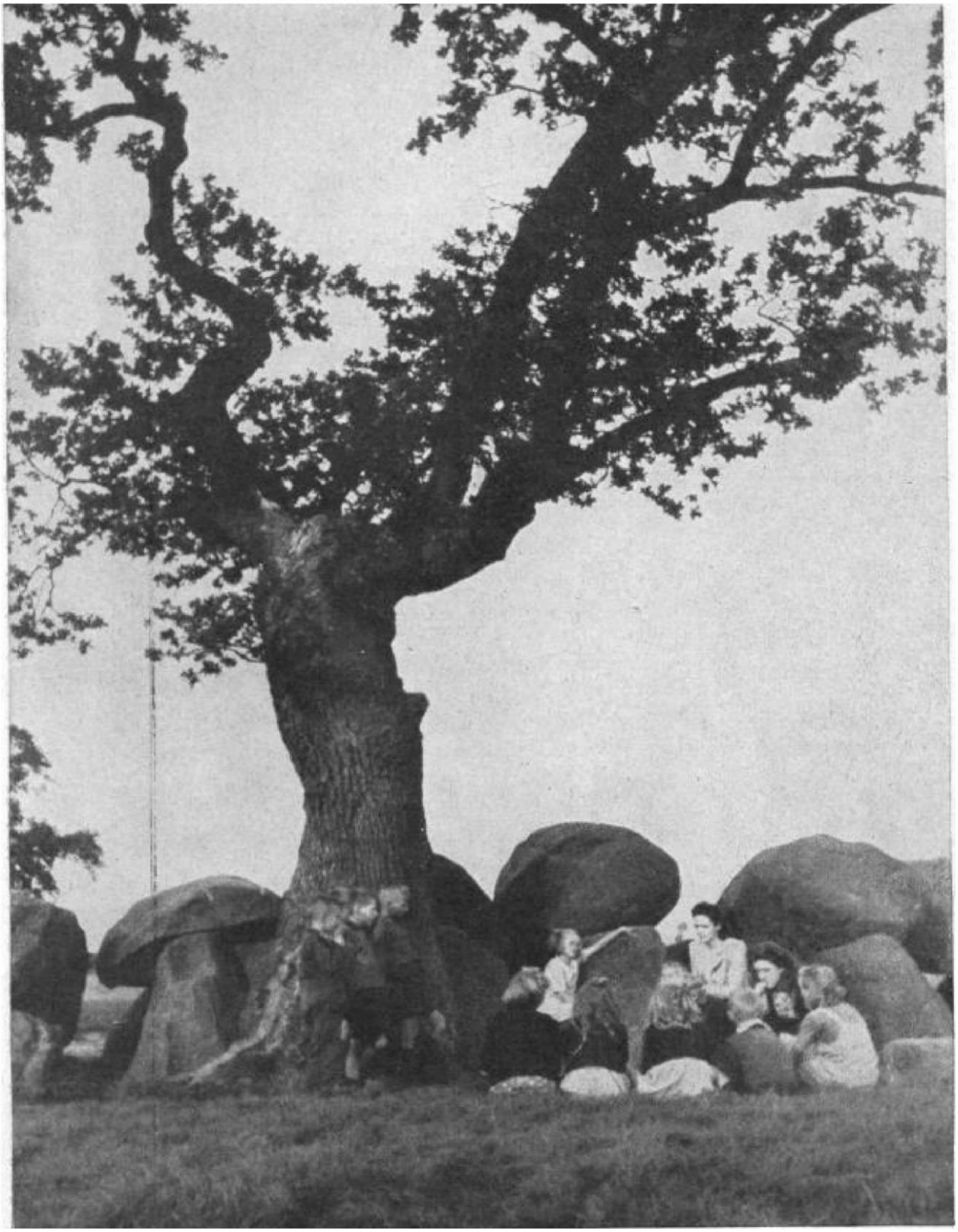

Б зд ң халқымыз мыңдаған жылдар бойы күрес п, сан
ғасырлар бойы азап шег п, миллиондаған адам өлген мақсат:
күшт нем с рейх нде азат нем с халқы» (Адольф Гитлер)

Machine Translated by Google

35.Б з жауларымыздың қирату ерк н не қалай қарсы аламыз және қалай жең ске жетем з бе?

Мұны әрб р нем с б лу керек

• бұл соғыс идеологиялық соғыс болып табылады

• бұл соғысты тек қару ғана шешпейд , оны таза және күшт дүниетанымның саналы және адал жетк зуш лер ;

• бүк л нем с халқы б зд ң қасиетт м зге сен ммен б р ккен н себеб , б зд ң көшбасшымызда және Ұлттық Социалист к Вельтаншаунг б ртұтас майдан құруы керек. Сен м және б зд еңсер лмейт н етед ,

Сондықтан б з жаудың жойылуға деген ер к-ж гер н б зд ң жең ске деген мызғымас сен м м з туралы бұдан да фанаттық бек тумен қарсы аламыз.

Б з бұл жең ске, ұлы, әд л де қасиетт с м зге сенем з.

Б з ұлт-социализмге б р ккен халқымыздың және фюрерд ң ұлы күш не сенем з.

Б з ұлттық социализм б зд германдық қанымызға сәйкес өм р сұруд ң жоғары және жасампаз формасына әкелд деп санаймыз.

Ұлы герман дәу р , ең әдем мәдени туындылар мен нем с социализм н ң белг с ндег ең үлкен жет ст ктер дәу р келед деп сенем з.

Machine Translated by Google

Б з Құдайға және құдайдың әлемд к тәрт б не сенем з, ол ақыр соңында таза, күшт және жердег барлық нәрселерд жеңуге мүмк нд к беред .

Б з Еуропадағы шынайы германдық өм р үш н күш көз рет нде халқымыздың Құдай берген миссиясына және патшалықтың бил кт сақтау және реттеу миссиясына сенем з.

Бұл б зд ң сен м м з!

Таза, асыл да мақтанышпен өм р сүр п, ел үш н аянбай еңбек ету

Бұл б зд ң абыройымыз!

Көшбасшыға ұлттық м ндеттемес н орындау

соңына дей н мойынсұну және парызын орындауда қоғам

Бұл б зд ң адалдығымыз!

Бүг н адалдық - бәр !

Басшымызға адалдық, халқымызға адалдық.
Б з т пт ең фанаттық қарсыластың одан да фанаттық қарсылықта сынатынын б лем з. Не адам материалы, не қарсыластың моральдық күш сарқылмас

Жең стен кей нг тағдырдың ұлы сұрағына өз пайдамызға табандылықпен жауап берет н м зд б лем з.

Machine Translated by Google

Майданда да, үйде де сен м, адалдық және тем р ер к қаруымызға жең с сыйлайды!

Б р халық, б р рейхБ р фюрер б р сен м және б р ер к сонда б зден жең ст тартып ала алмайды!

«Мен сенем н және мойындаймын, халықтың ештеңес жоқ

қад р-қасиет мен бостандығынан жоғарырақ

болуы; бұл оларды соңғысымен қорғауы керек

қан тамшысы; бұдан артық қасиетт борышы жоқ

орындау, бағынатын жоғары заң жоқ; стигмасы а

қорқақ мойынсұну ешқашан жойылмайды; сол

бұл б р халықтың қанындағы удың тамшысы өтед

ұрпағына ен п, әлс рет п, бұлд ред

кей нг ұрпақтардың күш ;

патша мен үк метт ң абыройы халықтың абыройымен б р және олардың иг л г н ң жалғыз палладий екен н;

халықтың көп жағдайда өз бостандығы үш н жанқиярлық күресте еңсер лмейт н н;

Қанды да абыройлы шайқастан кей н бұл бостандықтың жойылуы да халықтың қайта түлеу н қамтамасыз етед және жаңа ағаш б р кездер тамыр алатын өм рд ң өзег болып табылады.

Machine Translated by Google

Мен әлемге және ұрпақтарға қау п төнд рг с келет н жалған даналықты қорқыныш пен үрей тудыратын ең тез бұзылатын нәрсе деп санайтынымды және егер б з дұрыс болсак, ең жабайы үм тс зд кт дана деп санайтынымды мәл мдейм н және табынамын. қау п-қатерге еркект к батылдықпен, яғни сабырлы, б рақ нық шеш ммен және айқын санамен қарсы тұра алмау; Мен еск және жаңа заманның ескерту оқиғаларын, тұтас ғасырлардағы даналық л мдерд , бүг нг күнн ң үрей н ң құтыруындағы әйг л халықтардың асыл үлг лер н ұмытпайтынымды

және дүниежүз л к тарихтың беттер не бермейм н. өт р к газет; Мен

өз мд барлық өз мш лд ктен таза сез нем н:

Мен өз мн ң әрб р ойымды, әрб р сез м мд өз жерлестер ме ашық мойындау үш н, Отанның бостандығы мен абыройы үш н даңқты шайқаста даңқты күйреуд табу үш н өз мд тек бақытты сез нет н мд !

Маған және мен сияқтыларға деген бұл сен м б зд ң жерлестер м зд ң менс нбеу мен мысқылына лайық па? Мұны ұрпақ шеше берс н!

-Карл Клаузевицке қарсы

Ұлы патша соғысқан

3,5 миллион

адаммен 50 миллион жауға қарсы

қиян-кеск шайқас

Machine Translated by Google

Көр нет н үм тс зд кте, жоқ

өз н ң айналасын ұзақ

түс нгенд ктен, ол жең ске

жетт , өйткен ол өз н ң ұлы

с не сенд және солай болды

бер к.

Ұлы патша жезде болды

белг л б р ұлт!

Machine Translated by Google

ФЮХРЕР 1943 ЖЫЛ, 11 ҚЫРКҮЙЕК:

Алайда Италияның тағдыры барлығына сабақ болуы мүмк н, сондықтан ең қиын сағаттарда және ащы мұқтаждықтар ешқашан көтер лмейд .

Machine Translated by Google

ұлттық намыстан жоғары тұру, одақтастарымызға адал болу және парызын иман жүрекпен орындау
б зге жүктелген. Бұл сынақтардан өткен адамдарға Құдай Тағала ақырында сыйлық рет нде жең мпаздың лавр гүл н және онымен б рге өм рд ң құнын беред . Кез келген жағдайда бұл Германия болуы керек және солай болады.

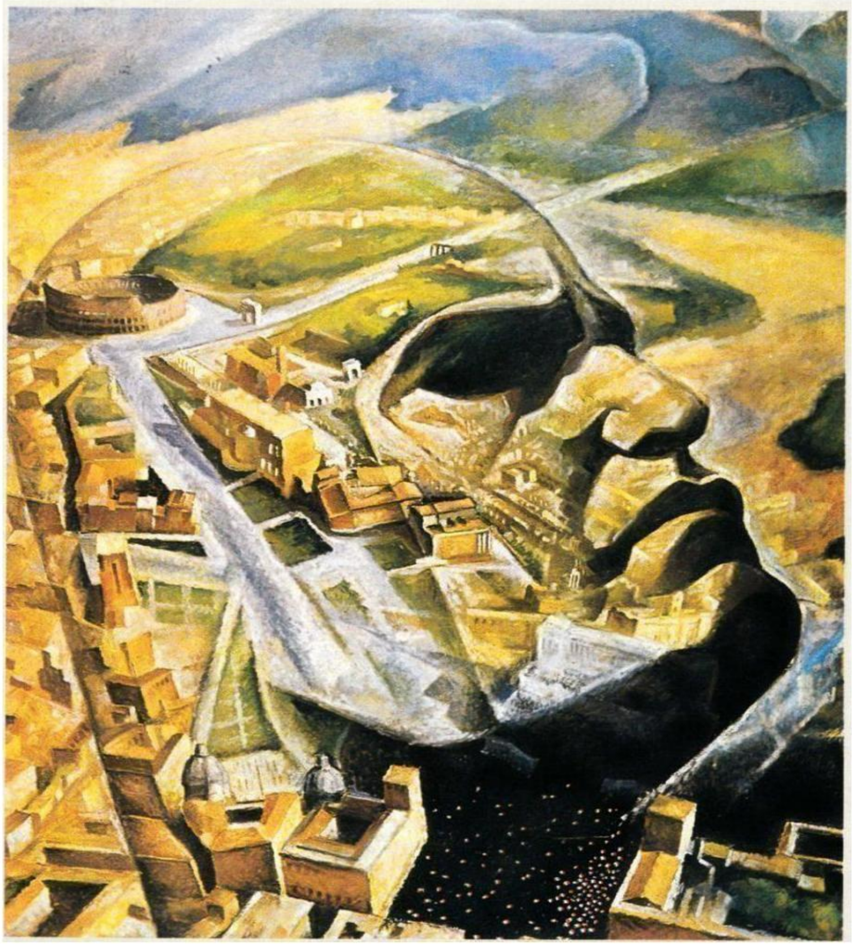

ФЮХРЕР 1943 ЖЫЛ, 8 ҚАРАША

Бұл соғыс б ткен кезде, ең үлкен жет ст ктер б регей қуат пен жеке әрекеттерден гөр б зд ң сен м м з бен табандылығымыздың арқасында болады.

Национал-социалист к сен мн ң бұл күш б збен б рге болғанша, мен үм т үзуд ң қажет жоқ, кер с нше болашаққа мақтанышпен сен ммен қарауым керек.

Machine Translated by Google

Б зд ң нем с халқы толығымен сенд рд , не болса да, б з оны игерем з! Соңында жең с бар!

Machine Translated by Google

Machine Translated by Google

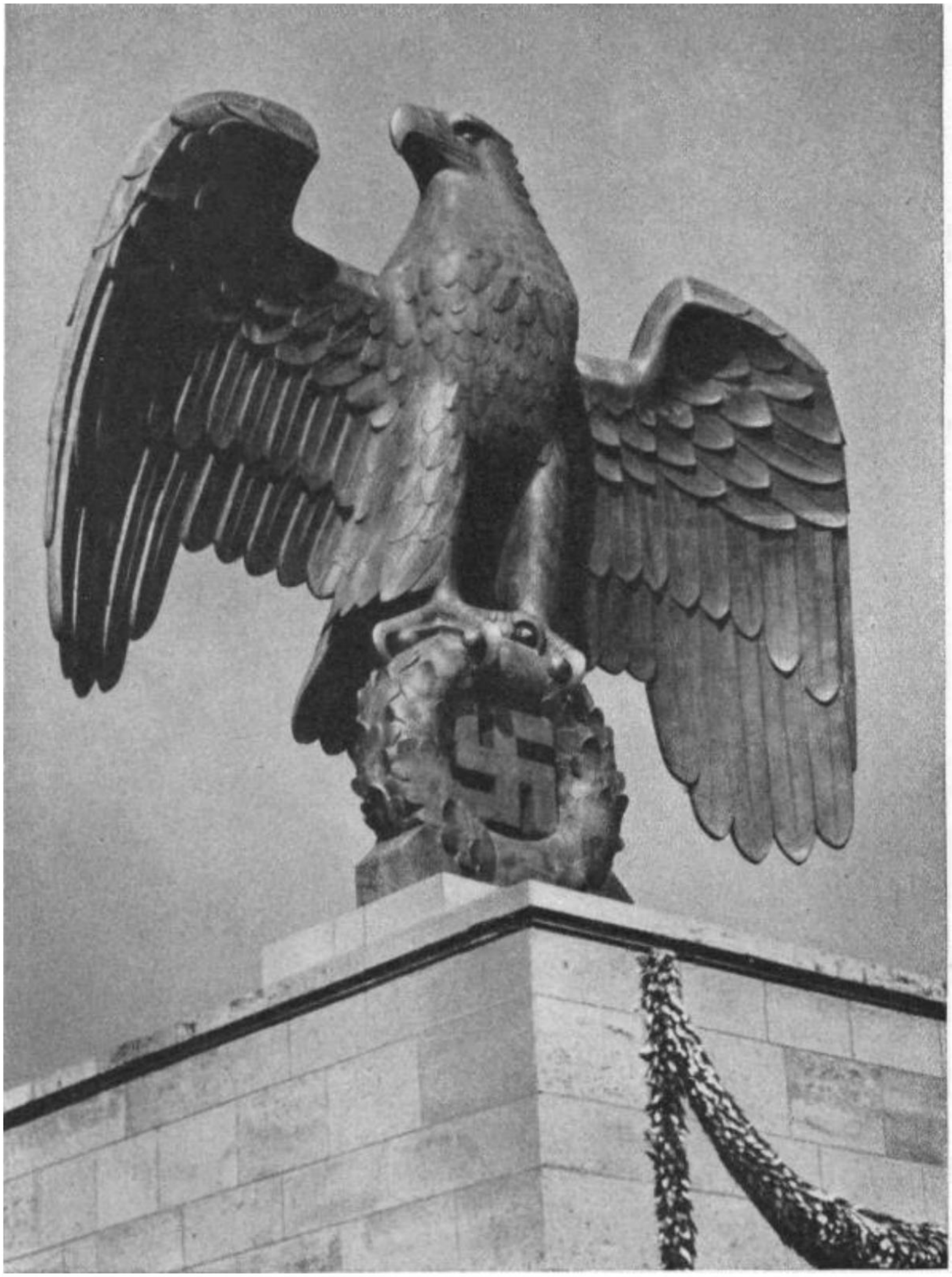

Machine Translated by Google

РЕЙХ ОСЫ

МӘҢГІЛІК

National Socialist Order